

BAZ-MEDIEN.DE  
MAI // 2026

# INFO

HANDSCHUHSHEIM  
NEUENHEIM





**FACHTIERARZTPRAXIS**  
Dr. Veit & Rummel

# WIR FÜR IHR TIER

## Kompetent & liebevoll

- VORSORGE
- DIAGNOSTIK
- BEHANDLUNG
- CHIRURGIE



FACHTIERÄRZTLICHE KLEINTIERPRAXIS  
Dr. Claudia Veit & Alexander Rummel

Im Weiher 12  
69121 Heidelberg-Handschuhsheim

[www.fachtierarzt-heidelberg.de](http://www.fachtierarzt-heidelberg.de)



Blick in den alten Handschuhsheimer Ortskern.

Bild: Stadt Heidelberg.

### EINSTIEG

- 04 Editorial
- 06 Grußwort Damaris Hecker
- 08 Grußwort Jürgen Grieser

### BÜRGERSERVICE

- 09 Polizei // Notrufe
- 10 Allgemeinmedizin // Ärzte
- 12 Service-Nummern

### AUS DEN STADTEILEN

- 14 Handschuhsheim –  
Zwischen Dorfidylle und Wissenschaft
- 16 Neuenheim –  
Eleganz am Neckar und Geist der Wissenschaft
- 18 Die Geschichte Neuenheims
- 20 Die Geschichte Handschuhsheims
- 24 Bürgerämter
- 25 Stadtteilverein Handschuhsheim
- 27 Stadtteilverein Handschuhsheim
- 30 Stadtteilwissen ist gefragt

### KINDER & JUGENDLICHE

- 33 Betreuungsangebote
- 38 Spielplätze
- 39 Schulen

### SENIOREN

- 41 Seniorenzentren

### RELIGIÖSES LEBEN

- 45 Kirchen
- 48 Friedhöfe

### KULTUR

- 44 Schwimmbad
- 50 Sehenswertes
- 54 Veranstaltungen Handschuhsheim
- 57 Veranstaltungen Neuenheim
- 66 Die Neckarwiese
- 66 Wochenmärkte

### VEREINE

- 57 Vereine und Ansprechpartner

### IMPRESSUM

**Auflage:** 2.955 Exemplare **Herausgeber:** BAZ - Badische Anzeigen Verlags GmbH **Anzeigen:** HAAS Media GmbH **Leitung Vermarktung:** Franzisca Jaster **Kontakt Anzeigen:** Ernestina Kuß, Tel 0621- 392 1212, e.kuss@haas-mediengruppe.de **Redaktion:** Ursula Gross, Tel.: 07261 976386, Fax: 07261 976388, Mail: ugross-redaktion@t-online.de **Fotos Titelseite:** Heidelberg Marketing **Fotos Innenteil:** Siehe Bildnachweise **Druck:** Nino Druck GmbH, Im Altenschemel 21, 67435 Neustadt an der Weinstraße

## Liebe Leserinnen, liebe Leser



Fassadenbegrünung mit „Wildem Wein“ in der Uferstraße in Neuenheim. Bild: StadtGrün

Jeder der insgesamt 15 Stadtteile Heidelbergs hat seine eigene Identität und seinen besonderen Reiz.

So auch die beiden Stadtteile Handschuhsheim und Neuenheim, die für Besucher und Einheimische viel zu bieten haben.

Die zwei Heidelberger Stadtteile zeichnen sich aus durch ihre Vielfalt, Schönheit und das pulsierende Leben dort. Wir hoffen, dass es uns auch mit dieser fünften Auflage der kleinen Broschüre wieder gelungen ist, den verehrten Lesern einen Überblick über die Vorzüge dieser beliebten Stadtteile Heidelbergs zu geben.

Herzlich bedanken möchten wir uns bei den Stadtteilvereinen, der Stadt Heidelberg und dem Heidelberger Stadtmarketing für die Unterstützung in Form von Bildern und Texten. Ein Dankeschön richten wir natürlich an alle Inserenten ohne deren Anzeigen die Herausgabe dieses kleinen informativen Heftchen nicht möglich wäre.

Sowohl Handschuhsheim als auch Neuenheim halten zu allen Jahreszeiten viele Überraschungen bereit. In idyllischen Cafés und Restaurants kann man genüsslich speisen und die Heidelberger Atmosphäre nach Herzenslust genießen. Viele lauschige Plätzchen laden darüber hinaus zum Verweilen ein. Ein breit aufgestelltes Veranstaltungsprogramm sorgt für beste Unterhaltung für Alt und Jung.

Sehenswürdigkeiten und ein Besuch in beeindruckenden Museen bieten darüber hinaus Kultur pur und auch das interessante Vereinsleben lässt keine Wünsche offen.



Ursula Gross, Redaktion

Der Grahampark.

Bild: Heidelberg Marketing

Die beiden Stadtteile haben eine besondere Struktur und Lage und die Besucher sollten unbedingt einen Bummel durch die alten Gassen, am Neckar entlang oder auf dem Campus einplanen. Schulen, Kinder- und Seniorenbetreuungseinrichtungen, Schwimmbäder, Sport- und Kultureinrichtungen sowie eine interessante Wohnlandschaft haben sich hier etabliert.

Wir hoffen, dass diese kleine Broschüre erneut Einheimische und Besucher zum Blättern und Schmökern einlädt und vielleicht Anregungen dazu gibt, das eine oder andere in Handschuhsheim und Neuenheim zu unternehmen oder zu entdecken.

Unsere Zeit ist schnelllebig und so kann es immer vorkommen, dass einige der „gesammelten Daten“ ergänzt, überarbeitet oder korrigiert werden müssen. Wir freuen uns diesbezüglich jederzeit über Ihre Rückmeldungen, Anregungen und konstruktive Kritik. Bitte melden sie sich mit Tipps und Hinweisen bei der Redaktion unter Telefon 07261 / 976 386 oder E-Mail: [ugross-redaktion@t-online.de](mailto:ugross-redaktion@t-online.de). Besten Dank.

**Ursula Gross,  
Redaktion Info-Broschüre  
Handschuhsheim und Neuenheim**



Skulptur Mutter mit Kind im Neuenheimer Feld. Bild: Archiv



Abendstimmung am Neuenheimer Neckarufer im Dezember.

Bild: Ribax

# „Tradition pflegen und zugleich Zukunft gestalten“

## Grußwort der Vorsitzenden des Stadtteilvereins Neuenheim

Liebe Leserinnen und Leser,

zwischen Neckar und Wald, zwischen Marktplatz und kleinen Läden entsteht ein Miteinander, das Neuenheim besonders macht. Hier begegnen sich Menschen, beim Einkaufen, bei Festen, auf Spielplätzen, in Bar, auf der Neckarwiese, am Bouleplatz, beim Basketballspielen, im Alltag. Hier wird gelebt, gefeiert und gestaltet.



**Damaris Hecker**  
Vorsitzende,  
Stadtteilverein Neuenheim

Wir blicken wieder auf ein Jahr, in dem es viele Möglichkeiten für Begegnungen gibt. Vom Tanz in den Mai über Dämmerlichter bis zu Beats & Brunch. Von Bastelangeboten für Kinder und Erwachsene über das Beaujoulaisfest bis hin zum Weihnachtsmarkt. Vom

Fischerfest bis zur monatlichen Veranstaltung „Kultur im alten Schulhaus“. Künstlerinnen und Künstler aus der Region bekommen hier eine Plattform sich zu zeigen. Wir haben also wieder ein großes Angebot anzubieten.

Als Stadtteilverein wollen wir genau das stärken: Tradition pflegen und zugleich Zukunft gestalten. Denn Tradition heißt für uns nicht Stillstand, sondern Entwicklung. Es bedeutet, unsere Wurzeln zu kennen und zugleich offen zu bleiben und offen zu werden für Neues.

Neuenheim lebt von Vielfalt, von Beteiligung, von Gemeinschaft. Das geht nur gemeinsam. Und so freuen wir uns auf zahlreiche Möglichkeiten zusammen zu kommen und auf Besucherinnen und Besucher in unserem Stadtteil Neuenheim.

Herzliche Grüße,  
im Namen des gesamten Vorstands,  
Damaris Hecker  
Vorsitzende Stadtteilverein Neuenheim



## STUDIENPATIENTEN/INNEN GESUCHT

Müssen Sie am Grauen Star (Katarakt) operiert werden oder möchten Sie durch einen Linsenaustausch Brillenunabhängigkeit in Ferne und Nähe erreichen?

Wir suchen Studienpatienten/Innen für die Implantation von Speziallinsen, die für Sie kostenlos sind.

Wesentlich Teilnahmebedingungen:  
Alter  $\geq$  45 Jahre, Alterssichtigkeit oder Katarakt, sonst keine Erkrankungen.

Weitere Informationen unter dem Stichwort „MIOLStudie“ erhalten Sie in der Forschungsabteilung der Universitäts-Augenklinik Heidelberg unter Telefon: 06221 56-6624 oder per E-Mail: [lvccr.heidelberg@med.uni-heidelberg.de](mailto:lvccr.heidelberg@med.uni-heidelberg.de)



# GRUSS WORT



Blick auf den Heiligenberg.

Bild: Heidelberg Marketing

## Grüßwort von Jürgen Grieser 2. Vorsitzender des Stadtteilverein Handschuhsheim

### Liebe Leserinnen und Leser in Handschuhsheim und Neuenheim,

erst vor Kurzem haben wir beim Sommertagszug gemeinsam mit über 1000 Kindern den Winter feierlich verabschiedet. Mit genau dieser Frühlingsenergie blicken wir nun auf ein ereignisreiches Jahr in unserem Stadtteil.

Eine besonders schöne Nachricht vorweg: Die Brücke zur Tiefburg ist fertiggestellt! Wir können nun wieder



Jürgen Grieser  
2. Vorsitzender Stadtteilverein  
Handschuhsheim e.V.

ganz unbeschwert in unser historisches Wahrzeichen gelangen. Auch bei einem weiteren großen Thema gibt es Licht am Ende des Tunnels: Die Arbeiten an der Dossenheimer Landstraße sollen noch in diesem Jahr abgeschlossen werden, sodass für die Anwohnerinnen und Anwohner endlich wieder ein Stück

Normalität einkehrt.

Mit dieser Erleichterung feiert es sich gleich viel besser – und unsere beliebten Traditionsfeste kommen auch in diesem Jahr nicht zu kurz. Schon am 24. Mai lädt der Orchesterverein zu seinem Pfingstfest ein. Ein absoluter Höhepunkt erwartet uns dann vom 20. bis 22. Juni, wenn die gesellige Hendsemer Kerwe stattfindet. Parallel dazu erscheint druckfrisch das neue Jahrbuch. Freuen Sie sich außerdem auf die kreative Kunstausstellung „Hendsemer Art“ vom 25. Juli bis 2. August und auf eine Neuauflage von „Jazz in der Burg“ vom 18. bis 20. September, das nach dem großen Erfolg wiederholt wird.

Bevor wir uns bei der einen oder anderen Veranstaltung treffen, darf ich Sie nun dazu einladen: Machen Sie einen entspannten Spaziergang durch das Handschuhsheimer Feld oder unseren wunderschönen Wald und genießen Sie den Frühling in vollen Zügen.

Herzliche Grüße im Namen des Stadtteilvereins Handschuhsheim e.V.

Ihr Jürgen Grieser  
2. Vorsitzender Stadtteilverein Handschuhsheim e.V.

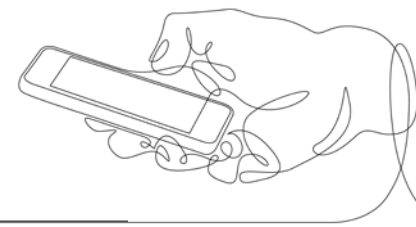

## POLIZEI // NOTRUF

**NOTRUF  
112** Notarzt  
Feuerwehr  
Rettungsdienst

**NOTRUF  
110** Polizei

### Für den Notfall...

Die Telefonnummer 112 ist die Notruf-Nummer in Deutschland und Europa für Rettungsdienst und Feuerwehr mit der medizinische Notfälle, Unfälle oder Feuer gemeldet werden können. Die Telefonnummer 110 ist der generelle Polizei-Notruf. Alle Notrufe funktionieren im Fest- und Mobilfunknetz ohne Vorwahl und sind kostenlos.

### Ärztlicher Bereitschaftsdienst (24 Stunden)

(für Erkrankte, die am Abend oder Wochenende/Feiertag ärztliche Hilfe suchen) Tel.: 116 117  
**Schlaganfall – Wegweiser** Tel.: 19 222

### Polizei

**Polizeirevier Heidelberg Nord** Tel.: 06221 45690  
Furtwänglerstraße 11, 69121 Heidelberg  
**Polizeidirektion Heidelberg** Tel.: 06221 990  
mit Kriminalpolizei  
Römerstraße 2-4, 69115 Heidelberg, E-Mail: poststelle@pdhd.bwl.de, Öffnungszeiten: 24 Stunden

### Weitere Telefon-Notrufnummern

**Feuerwehr, Rettungsdienste** Tel.: 112  
**Notarzt u. Rettungsdienst** Tel.: 06221 19222  
(Krankentransport)  
Tel.: 06221 19292 (DRK)  
**Ärztlicher Notfalldienst** Tel.: 06131 19240  
**Gift-Infozentrum Mainz** Tel.: 06131 19240  
**Giftnotruf Berlin Beratung 24h** Tel.: 030 19240  
Zentralnotruf für Vergiftungen bei Kindern  
**Zahnärztl. Notdienst**, Sofienstr. 29 Tel.: 06221 354 4 917  
69115 Heidelberg und www.zahn-forum.de  
**Ev. Telefonseelsorge** Tel.: 0800 1110111  
**Kath. Telefonseelsorge** Tel.: 0800 1110222  
**Elterntelefon** Tel.: 0800 1110550  
**Kinder-Jugendtelefon** Tel.: 116111  
**Zentrale Rufnummer für**  
tiermedizinische Notfälle Tel.: 0900 1229955  
(gebührenpflichtig - Nummer funktioniert nicht bei Handys mit gesperrter Bezahlfunktion)

www.tiernotdienst-rhein-neckar.de

Der **Notdienst von Apotheken** ist im Internet einzusehen unter: www.apotheken.de, www.apotheker-notdienst.de, www.aponet.de,  
**Opfernnotruf** (Weißer Ring) (bundesweit) Tel.: 116006  
**Suchmeldung per Radio** Tel.: 0180 510 1 112  
**Karten-Sperr-Notruf** (bundesweit) Tel.: 116116  
**Fachklinik für Kleintiere** Tel.: 06221 166800

### Beratungsstellen

DRK Rhein-Neckar HD Tel.: 06221 90100  
Frauenhaus Heidelberg Tel.: 06221-833088  
Frauen helfen Frauen e.V. Tel.: 06221 705 605.  
www.fhf-heidelberg.de  
Frauennotruf gegen sexuelle Gewalt an Frauen und Mädchen e.V. - Mädchentelefon  
www.frauennotruf-heidelberg.de Tel.: 06221 186 343  
Kinderschutz-Zentrum Tel.: 06221 739 2 132  
www.awo-heidelberg.de  
pro familia Heidelberg Tel.: 06221 184 440  
www.profamilia-heidelberg.de  
Nightline-Telefon Uni Heidelberg Tel.: 06221 184 708  
Zuhör-Infofonfon von Studenten für Studenten, www.nightline.uni-hd.de

### Notruf ... und so ist es richtig

#### Merken Sie sich die fünf W's

**Wo?** – Genaue Ortsangabe, ggf. mit genauer Wegbeschreibung.  
**Was ist passiert?** Eine kurze Lagebeschreibung hilft die richtigen Hilfsmaßnahmen einzuleiten.  
**Wie viele Verletzte?** Nennen Sie die Anzahl der Verletzten, bei Kindern unbedingt auch das ungefähre Alter. Diese Angaben sind erforderlich, um die notwendige Anzahl von Rettungswagen etc. einzusetzen.  
**Wer meldet?** Namen und Handy-Nr des Anrufers für Rückfragen  
**Welche Verletzung oder welches Ausmaß?** Beispielsweise Schwere und Art der Verletzung. Bei einem Brand z.B.: „Dachstuhlbrand“, „Hochhaus“, „Altenheim“ usw. Warten Sie auf Rückfragen! Beenden Sie das Telefongespräch erst dann, wenn alle Fragen geklärt sind.

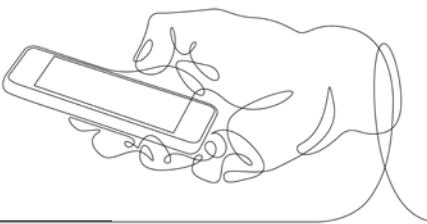

# ALLGEMEINMEDIZIN & ÄRZTE IN ...

## HANDSCHUHSHEIM

### Allgemeinmedizin, Hausarzt / Hausärztin, Homöopathie

**Dres. med. Freiherr und Freifrau von Blittersdorff**  
**Dr. med. Sarah Scheiwein**  
**Dr. med. Christine Dorothea Hesse**  
Dossenheimer Landstr. 40, 69121 Heidelberg  
Tel.: 06221/45920

**Yasemen M. Demirci**  
Handschuhsheimer Landstr. 86  
69121 Heidelberg, Tel.: 06221 475535

**Dr. Manuela Kaess Integrative Medizin**  
Mühltalstr. 18, 69121 Heidelberg  
Tel.: 06221 484269

**Dr. med. Kai Sontheimer**  
MVZ Klinik St. Elisabeth GmbH  
Max-Reger-Str. 5-7, 69121 Heidelberg  
Tel.: 06221/5025780

**Dres. med. Löffler und Koll.**  
**Dr. med. Jan Kastell**  
**Dr. med. Birgit Löffler**  
**Dr. med. Andreas Schwarz**  
Steubenstr. 2, 69121 Heidelberg  
Tel.: 06221/4333998

**Dr. med. Schumacher-Herold und**  
**Dr. med. Adams**  
**Dr. med. Isabel Steinrücke-Platten**  
Steubenstr. 52-54, 69121 Heidelberg  
Tel.: 06221/392950

**Dr. med. Dorothea Veltkamp**  
**Dr. med. Alexander Veltkamp**  
**Dr. med. Angela Kaschel**  
Dossenheimer Weg 13, 69121 Heidelberg  
Tel.: 06221/402025

### Kinderärzte

**Michael Friedl Privatpraxis**  
Dossenheimer Landstr. 37, 69121 Heidelberg  
Tel.: 06221 453877

**Dres. med. Greiner und Brösse**  
Mozartstr. 27  
69121 Heidelberg

**Dr. med. Friederike Gebhardt**  
Furtwänglerstr. 1  
69121 Heidelberg

**Dr. med. Carmen Müller**  
Dossenheimer Landstraße 40  
609121 Heidelberg, Tel.: 06221 412450

### Tierärzte in Handschuhsheim

**Fachtierärztliche Kleintierpraxis**  
**Dr. Claudia Veit und Alexander Rummel**  
Im Weiher 12  
69121 Heidelberg-Handschuhsheim  
Tel.: 06221 - 48 07 77  
mail@kleintierpraxis-online.de

## NEUENHEIM

### Allgemeinmedizin, Hausärzte, Homöopathie

**drs/NL Albertus Arends**  
**Dr. med. Yvonne Vukojevic**  
Brückenstr. 43  
69120 Heidelberg  
Telefon: 06221/472887

**Dr.med. Anja Nölling**  
**Dr. med. Ulrike Barth**  
**Dr. med. Andrea Horeysek**  
**Dr. med. Alexandra Ott**

## Hörsysteme aus Meisterhand finden Sie hier:

- Rohrbacher Str. 57 | 69115 Heidelberg
- Karlsruher Str. 84 | 69126 Heidelberg
- Bahnhofsplatz 1 | 69221 Dossenheim
- Grundelbachstr. 25 | 69469 Weinheim
- Hauptstr. 132 | 69168 Wiesloch

### ... und im Internet:

- [www.hoerwelt-heeg.de](http://www.hoerwelt-heeg.de)



# Hörwelt Heeg

## ... wenn Sie den Unterschied hören wollen.



Blumenthalstr. 42, 69120 Heidelberg  
Telefon: 06221/480869

**Werner Brunnenkant**  
Happelstr. 15  
69120 Heidelberg  
Telefon: 06221/28478

**Dr. med. Bettina Giesel**  
Mönchhofstr. 4 A,  
69120 Heidelberg  
Telefon: 06221/413714

**Manuela Kaeß**  
Mönchhofstr. 59  
69120 Heidelberg  
Telefon: 06221/484269

**Dr. med. Katrin Schober**  
Mönchhofstr. 38  
69120 Heidelberg  
Telefon: 06221/412172

### Kinder- und Jugendärzte

**Dr. med. Andrea Duelli und**  
**Dr. med. Katrin Springer-Georgi**  
Keplerstr. 26, 69120 Heidelberg  
Tel.: 06221/480890

**Dr. med. Verena Frongia**  
Keplerstr. 26, 69120 Heidelberg  
Tel.: 06221 / 480 890

**Dr. med. Beate Gorning**  
**Dr. med. Katrin Voller**  
Brückenkopfstr. 1/2, 69120 Heidelberg  
Tel.: 06221/401213

**Dr. med. Benjamin Haber**  
Neckarstaden 22, 69120 Heidelberg  
Tel.: 06221/24055

### Tierärzte in Neuenheim

**Kleintierpraxis im Fischerhaus**  
Brückenkopfstraße 8, 69120 Heidelberg  
Tel.: 06221 5992796

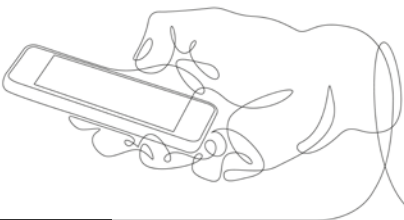

## ... & WEITERE WICHTIGE SERVICE-NUMMERN

**Bankkarten-Sperrung** Tel.: 01805 0210 21

**Sperrung elektronischer Medien** Tel.: 116 116

**Technisches Hilfswerk (THW)**  
Am Taubenfeld 35, Heidelberg Tel.: 06221 83 61 11

**Stadtwerke Heidelberg – Störungen:**  
Strom Tel.: 06221 513-20 90  
Erdgas Tel.: 06221 513-20 30  
Fernwärme Tel.: 06221 513-20 60  
Trinkwasser Tel.: 06221 513-20 60  
Abfall-Hotline: Tel.: 06221 58-299 99

**Einheitliche Behörden-Nummer** Tel.: 115  
Die Behördennummer ist von Montag bis Freitag zwischen 8 und 18 Uhr erreichbar. Unter der 115 erhalten Anruferinnen und Anrufer Auskünfte zu den am häufigsten nachgefragten Verwaltungsleistungen – unabhängig davon, ob es um Angelegenheiten der Kommunen, des Landes oder des Bundes geht.

### Wichtige Anlaufstellen und Hilfe

**Seniorenzentrum Handschuhsheim** Tel.: 06221 4379782  
Obere Kirchgasse 5, 69121 Heidelberg

**Seniorenzentrum Neuenheim**  
Uferstraße 12, 69120 Heidelberg Tel.: 06221 437700

**Amt für Chancengleichheit** Tel.: 06221 58-15500  
Bergheimer Straße 69, 69115 Heidelberg  
chancengleichheit@heidelberg.de

**Amt f. Soziales u. Senioren** Tel.: 06221 58-370 00/58-370 10  
Fischmarkt 2, 69117 Heidelberg  
E-Mail: sozialamt@heidelberg.de

**Amt f. Schule u. Bildung** Tel.: 06221 58-320 00 & 58-320 10  
Neugasse 4 – 6, 69117 Heidelberg  
Amt-fuer-Schule-und-Bildung@Heidelberg.de

**Amt für Wirtschaftsförderung und Beschäftigung**  
Tel.: 06221 58-300 00 und -300 01  
Haus der Wirtschaftsförderung, Heiliggeiststraße 12  
69117 Heidelberg, wirtschaftsfoerderung@heidelberg.de

**Arbeitgeberverband Heidelberg e.V.** Tel.: 0621 419 910  
Werderstraße 55, 68165 Mannheim

**Bürgeramt Handschuhsheim** Tel.: 06221 5813820  
Dossenheimer Landstraße 13, 69121 Heidelberg

**Bürgeramt Neuenheim** Tel.: 06221 5813830  
Rahmengasse 21, 69120 Heidelberg

**Bürgerservice Zentrale telefonische Anlaufstelle der Stadt Heidelberg** Tel.: 06221 58-105 80 oder 115

**Bürgerbeauftragter Gustav Adolf Apfel**  
Tel.: 06221 58-102 60  
Rathaus, Zimmer 216, Öffnungszeiten: Mi., 9 bis 12 und 13 bis 15 Uhr, Do., 9 bis 12 und 13 bis 17 Uhr

**Bund der Selbständigen (BDS)**  
Wolfgang Zöllner Tel.: 06221 84 06 66  
Mannheimer Straße 277, 69123 Heidelberg  
wolfgang.zoeller@allianz.de

**FrauenGesundheitsZentrum Heidelberg e.V.**  
Tel.: 06221-21317

Alte Eppelheimer Str. 38, 69115 Heidelberg  
E-Mail: info@fgz-heidelberg.de,  
www.fgz-heidelberg.de  
Telefonsprechstunde und Öffnungszeiten:  
Dienstag 10 bis 12 Uhr, Donnerstag 16 bis 18 Uhr

**Fundbüro** Tel.: 06221 65 37 97  
Heidelberger Dienste gGmbH  
Hospitalstr. 5, Mo-Do., 8 bis 16 Uhr, Fr., 8 bis 14 Uhr,

**Handels- und Gewerbeverein Handschuhsheim 1987 e.V.** Tel.: 06221 480800  
Dossenheimer Landstraße 8, 69121 Heidelberg

**Heidelberger Selbsthilfebüro** Tel.: 06221 / 18 42 90  
Alte Eppelheimer Str. 38, 69115 Heidelberg  
info@selbsthilfe-heidelberg.de  
www.selbsthilfe-heidelberg.de

**Kreishandwerkerschaft Heidelberg**  
Tel.: 06221 9020-0  
Akademiestraße 2, 69117 Heidelberg  
zentrale@kreishandwerkerschaft-heidelberg.de  
**Lob und Kritik** Tel.: 06221 58-115 80  
Rathaus, Zimmer 204

**Regionales Bildungsbüro** Tel.: 06221 58 -320 11  
bildungsbuero@heidelberg.de

**Rentenberatung** Tel.: 0621 82005-0  
Carl-Benz-Straße 1, 69115 Heidelberg  
E-Mail: regio.ma@drv-bw.de

**Tourist Information** Tel.: 06221 58-444 44  
Hauptbahnhof 9 bis 18 Uhr, sonn- und feiertags geschlossen; Rathaus Mo., bis Fr., 8 bis 17 Uhr, Sa., 10 bis 17 Uhr.  
Öffnungszeiten 1. April bis 31. Oktober: Montag bis Samstag 9 bis 19 Uhr, Sonn- und Feiertag 10 bis 18 Uhr  
Öffnungszeiten 1. November bis 31. März: Montag bis Samstag 9 bis 18 Uhr, Sonn- und Feiertag geschlossen

**Stadtbücherei** Tel.: 06221 58-361 00  
Poststr. 15, geöffnet: Di. bis Fr., 10 bis 20 Uhr, Sa., 10 bis 16 Uhr

**Schwimmbäder** Tel.: 06221 513-0  
Stadtwerke Heidelberg Bäder GmbH  
Kurfürsten-Anlage 50, 69115 Heidelberg  
baeder@swhd.deinfo@heidelberg-marketing.de



Bild: liderina/adobestock

## IHRE ANZEIGENBERATUNG DER INFO HANDSCHUHSHEIM & NEUENHEIM

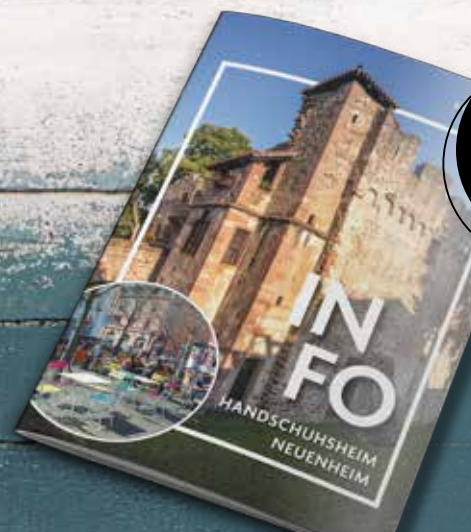

**JETZT  
AUCH ONLINE  
LESEN!**

MARTINA HELD

m.held@haas-mediengruppe.de  
Tel. 0621 392-1249

WWW.BAZ-MEDIEN.DE



Michaelskloster auf dem Gipfel des Heiligenbergs.

Bild: Stadtteilverein

# Handschuhsheim – Ein Stadtteil zwischen Dorfidylle und Wissenschaft

Handschuhsheim – im Dialekt liebevoll „Hendesse“ genannt – liegt im Norden Heidelbergs am Übergang vom Neckartal zur Bergstraße. Eingebettet zwischen dem Heiligenberg, fruchtbaren Feldern und urbanen Quartieren verbindet der Stadtteil wie kaum ein anderer Natur, Geschichte und modernes Leben. Mit 18.000 Einwohnern ist er heute der bevölkerungsreichste Stadtteil Heidelbergs.

## Landschaft & Natur: Zwischen Weinbergen und Wald

Ein großer Teil der Attraktivität liegt in der Landschaft: Rund die Hälfte der Fläche besteht aus Wald, ein weiterer großer Teil aus Landwirtschaft. Das Handschuhsheimer Feld ist eines der wichtigsten Gemüseanbaugelände der Region. Der Heiligenberg (440 m) bietet Wanderwege, historische Ruinen und spektakuläre Ausblicke. Diese Kombination ermöglicht etwas, das in Städten selten ist: In wenigen Minuten gelangt man vom urbanen Alltag in dichte Wälder oder offene Felder.

## Bewohner & Lebensgefühl

Handschuhsheim gilt als einer der beliebtesten und lebenswertesten Stadtteile Heidelbergs. Typisch für den Stadtteil ist eine besondere Mischung: Traditionelle Familien und alteingesessene Bewohner im Ortskern Studierende und Forschende durch die Nähe zu Universität und Instituten Gut situierte Haushalte, besonders in den Hanglagen und Villengebieten. Das Lebensgefühl wird oft als „Dorf in der Stadt“ beschrieben: Man kennt sich, trifft sich auf dem Wochenmarkt oder bei Festen – und ist dennoch schnell in der Innenstadt.

## Kultur & Alltag

Kulturell hat Handschuhsheim mehr zu bieten, als man zunächst erwartet: Tiefburg: Veranstaltungsort für Märkte, Konzerte und Feste Handschuhsheimer Kerwe: traditionsreiches Volksfest

Füllfederhalter-Museum: erinnert an die industrielle Vergangenheit (z. B. Kaweco)  
Friedenskirche und St. Vitus als architektonische Highlights  
Viele Vereine, Nachbarschaftsinitiativen und Veranstaltungen sorgen für ein lebendiges Gemeinschaftsleben.

## Gegenwart: Forschung, Innovation und Wachstum

Heute steht Handschuhsheim auch für Fortschritt: Technologiepark Heidelberg und mehrere Max-Planck-Institute liegen im Stadtteil. Die Pädagogische Hochschule und studentische Wohnheime bringen junges Leben. Life-Science und Forschung prägen zunehmend das wirtschaftliche Profil. Damit vereint Handschuhsheim Tradition und Zukunft auf engem Raum.

## Kontraste & Besonderheiten

Gerade die Gegensätze machen den Stadtteil interessant: Historischer Dorfkern vs. moderne Forschungszentren, ruhige Hanglagen vs. verkehrsreiche Achsen, landwirtschaftliche Flächen vs. urbane Verdichtung. Diese Mischung sorgt dafür, dass Handschuhsheim nicht homogen, sondern vielseitig und lebendig wirkt.

Fazit: Handschuhsheim ist mehr als nur ein Stadtteil – es ist ein eigenständiger Kosmos innerhalb Heidelbergs. Mit seiner langen Geschichte, der reizvollen Landschaft und der Verbindung aus Tradition und Wissenschaft bietet er eine Lebensqualität, die sowohl Einheimische als auch Zugezogene schätzen. Wer Heidelberg verstehen will, muss Handschuhsheim kennen: als Ort, an dem Vergangenheit, Natur und Zukunft auf engem Raum zusammentreffen.



Im NABU-Garten heimische Pflanzen und Tiere ein Zuhause, und die Natur lässt sich mit allen Sinnen erleben und begreifen. Erwachsene Besucher und Aktive finden Entspannung und praktische Tipps zur Anlage und Pflege von Naturgärten im NABU-Garten in Handschuhsheim, Dossenheimer Weg / Ecke Hollenbachweg östlich der B3. Bild: NABU



Drei Villen in Neuenheim.

Bild: Stefan Kuhn

## Neuenheim – Eleganz am Neckar und Geist der Wissenschaft

Neuenheim liegt direkt gegenüber der Heidelberger Altstadt am nördlichen Neckarufer – und gehört zu den begehrtesten Wohnlagen der Stadt. Prachtige Altbauten, breite Alleen und der direkte Blick auf Schloss und Altstadt verleihen dem Viertel eine besondere Eleganz. Gleichzeitig pulsiert hier das akademische Leben: Universität, Kliniken und Forschungsinstitute prägen den Alltag. Mit rund 13.000–14.000 Einwohnern ist Neuenheim etwas kleiner als Handschuhsheim, aber deutlich dichter und urbaner – und zugleich grüner, als man vermuten würde.

### Landschaft & Natur: Zwischen Fluss und Höhenweg

Neuenheim bietet eine außergewöhnliche landschaftliche Vielfalt: Die Neckarwiese ist einer der beliebtesten Treffpunkte Heidelbergs – im Sommer fast ein urbaner Park am Fluss. Der Philosophenweg am Hang bietet einen der berühmtesten Ausblicke Deutschlands.

Das Neuenheimer Feld verbindet Forschungscampus mit weitläufigen Grünflächen.

Die Nähe von Wasser, Wiesen und Weinbergen macht den Stadtteil besonders lebenswert – sowohl für Erholung als auch für Sport.

### Bewohner & Lebensgefühl

Neuenheim hat ein klares Profil: Akademisch geprägt: viele Professoren, Ärzte, Studierende

International durch Universität und Klinikum. Gut situiert: hohe Mieten und Immobilienpreise

Das Lebensgefühl ist eine Mischung aus ruhiger, fast gediegener Wohnatmosphäre, lebendiger studentischer Kultur kosmopolitischem Flair. Man sitzt im Café, hört mehrere Sprachen gleichzeitig und blickt dabei auf den Neckar – typisch Neuenheim.

### Kultur & Alltag

Auch kulturell ist Neuenheim vielseitig: Wochenmarkt am Neuenheimer Marktplatz – zentraler Treffpunkt. Zahlreiche Cafés, Bäckereien und kleine Läden entlang der Brückenstraße. Starke Sportkultur: Rudern, Tennis, Joggen an Neckar und Wiesen. Nähe zu kulturellen Einrichtungen der Altstadt. Der Stadtteil lebt weniger von großen Sehenswürdigkeiten als von seiner alltäglichen Qualität und Atmosphäre.

### Gegenwart: Wissenschaft als Motor

Ein zentraler Teil Neuenheims ist das Neuenheimer Feld: Sitz großer Teile der Universität Heidelberg

Universitätsklinikum Heidelberg – eines der renommiertesten Europas, zahlreiche Forschungsinstitute und Start-ups. Hier entsteht ein Großteil der wissenschaftlichen Innovation der Stadt – besonders in Medizin und Naturwissenschaften.

### Kontraste & Besonderheiten

Neuenheim ist geprägt von spannenden Gegensätzen: Historische Altbauten – moderne Forschungscampus  
Ruhige Wohnstraßen – lebendige Studentenviertel  
Natur (Neckar, Wiesen) – urbane Dichte

Diese Balance macht den Stadtteil einzigartig – er ist gleichzeitig ruhig und dynamisch.

**Fazit:** Neuenheim ist das elegante Gegenüber der Altstadt – ein Stadtteil, der Wissenschaft, Lebensqualität und landschaftliche Schönheit verbindet. Er steht für ein Heidelberg, das nicht nur historisch, sondern auch intellektuell und zukunftsorientiert ist.

Wer hier lebt, lebt nicht nur in einer der schönsten Lagen der Stadt, sondern auch mitten in einem der wichtigsten Wissenschaftsstandorte Europas.

ENGEL & VÖLKERS



## GUTSCHEIN

Für eine kostenfreie und unverbindliche Wertermittlung Ihrer Immobilie



Ihr persönlicher Ansprechpartner:  
Rainer Bravin

HANDSCHUHSHEIM

+49 (0) 173 664 08 25

rainer.bravin@engelvoelkers.com  
engelvoelkers.com/heidelberg

# Spuren der Vergangenheit und eine lebendige Gegenwart in **Neuenheim**



Luftansicht von Neuenheim

Bild: Stadt Heidelberg

Die Geschichte Neuenheims ist eng mit der Entwicklung Heidelbergs und der gesamten Neckarregion verbunden. Als einer der ältesten Siedlungsplätze am nördlichen Ufer des Neckars weist der heutige Stadtteil eine kontinuierliche Besiedlung seit vorgeschichtlicher Zeit auf. Besonders in der Epoche des Römischen Reich gewann Neuenheim an Bedeutung: Hier befand sich ein römisches Militärlager mit angeschlossener Zivilsiedlung. Die strategisch günstige Lage am Fluss machte den Ort zu einem wichtigen Bestandteil der römischen Infrastruktur, was zahlreiche archäologische Funde bis heute belegen.

Nach dem Rückzug der Römer entwickelte sich in der fränkischen Zeit eine neue Siedlung, die erstmals im Jahr 765 im Lorscher Codex des Klosters Lorsch urkundlich erwähnt wird. Der Name „Niwenheim“ – später Neuenheim – weist auf eine „neue Siedlung“ hin, die sich vermutlich aus älteren Strukturen heraus entwickelte. In den folgenden Jahrhunderten blieb Neuenheim ein landwirtschaftlich geprägtes Dorf, das von Weinbau, Fischerei und Handwerk lebte und unter der Herrschaft der Kurpfalz stand.

Wie viele Orte der Region war auch Neuenheim von den Wirren der frühen Neuzeit betroffen. Im

Pfälzischer Erbfolgekrieg wurde der Ort schwer beschädigt. Der Wiederaufbau im 18. Jahrhundert brachte eine Neuordnung der Siedlungsstruktur und leitete eine Phase der Stabilisierung ein.

Einen tiefgreifenden Wandel erlebte Neuenheim im 19. Jahrhundert. Mit der zunehmenden Industrialisierung und dem Wachstum Heidelbergs entwickelte sich der Ort von einem Dorf zu einem begehrten Wohngebiet. Die Nähe zur Universität und zur Altstadt machte Neuenheim besonders attraktiv für wohlhabendere Bevölkerungsschichten. Großzügige Villen, breite Straßen und eine planmäßige Stadterweiterung prägten das neue Erscheinungsbild.



Die Schulzengasse in Neuenheim.

Bild: Stadt Heidelberg

Die Eingemeindung nach Heidelberg erfolgte im Jahr 1891 und markierte den endgültigen Übergang vom eigenständigen Dorf zum urbanen Stadtteil. In der Folge wurde Neuenheim weiter ausgebaut und entwickelte sich zu einem der repräsentativsten Wohngebiete Heidelbergs.

Bis heute zeichnet sich Neuenheim durch seine besondere Mischung aus historischer Tiefe und städtischer Eleganz aus. Die Spuren der Vergangenheit – von römischen Relikten bis hin zu den Villen des 19. Jahrhunderts – verbinden sich mit einer lebendigen Gegenwart und machen den Stadtteil zu einem der charakteristischsten Orte Heidelbergs. *red*



## Alten Menschen ein neues Zuhause geben

In den Einrichtungen der Altenhilfe der Evang. Stadtmission Heidelberg

### — Wilhelm-Frommel-Haus, Heidelberg

Tages-, Kurzzeit-, Dauerpflege  
Plöck 45, 69117 Heidelberg  
Telefon: 06221 149-6

### — Haus Philippus, HD-Handschuhsheim

Tages-, Kurzzeit-, Dauerpflege  
Zeppelinstr. 9, 69121 Heidelberg  
Telefon: 06221 417-7

### — Haus Stephanus, Dossenheim

Betreutes Wohnen, Kurzzeit- und Dauerpflege  
Platanenweg 2-4, 69221 Dossenheim  
Telefon: 06221 86 804-40

### — Hanna und Simeon Heim, Dossenheim

Kurzzeit-, Dauerpflege  
Bergstr. 36, 69221 Dossenheim  
Telefon: 06221 86 88-70

— [www.altenhilfe-stadtmission.de](http://www.altenhilfe-stadtmission.de)





OEG Bahnhof Handschuhsheim, mit neuer Elektrischen 1956.

Bild: Handschuhsheim erkunden.de

## Handschuhsheims Geschichte reicht weit zurück

Die Geschichte von Handschuhsheim reicht weit zurück und macht den heutigen Heidelberger Stadtteil zu einem der ältesten Siedlungsgebiete der Region. Bereits in vorgeschichtlicher Zeit lebten hier Menschen, doch besonders während der römischen Epoche gewann der Ort an Bedeutung. In der Zeit des Römischen Reich befand sich in Handschuhsheim ein Kastell mit angeschlossener Zivilsiedlung. Archäologische Funde belegen ein reges Leben mit Handwerk, Handel und Infrastruktur entlang der wichtigen Verkehrswege am Neckar.

Die erste schriftliche Erwähnung stammt aus dem Jahr 765, als der Ort im Zusammenhang mit dem Kloster Lorsch im sogenannten Lorscher Codex genannt wird. Der damalige Name „Hantschuesheim“ verweist vermutlich auf einen fränkischen Siedler namens Hantschuh, dessen „Heim“ hier lag. In den folgenden Jahrhunderten entwickelte sich Handschuhsheim zu einem landwirtschaftlich geprägten Dorf mit Weinbau und Handwerk und stand unter wechselnden Herrschaften, ehe es Teil der Kurpfalz wurde.

Wie viele Orte der Region blieb auch Handschuhsheim von kriegerischen Zerstörungen nicht verschont. Besonders im Pfälzischer Erbfolgekrieg wurde der Ort schwer in Mitleidenschaft gezogen und teilweise niedergebrannt. Der anschließende Wiederaufbau im 18. Jahrhundert prägte das Ortsbild nachhaltig und legte die Grundlage für die weitere Entwicklung.

Im 19. Jahrhundert wandelte sich Handschuhsheim zunehmend. Die Nähe zu Heidelberg führte zu einer stärkeren wirtschaftlichen und infrastrukturellen Anbindung, wodurch sich das ehemals eigenständige Dorf allmählich zur Vorstadt entwickelte. Mit der Eingemeindung im Jahr 1903 wurde Handschuhsheim schließlich offiziell Teil Heidelbergs.



Rathaus Handschuhsheim, 1910, mit alter Dorflinde und Waagehäuschen.

Bis heute hat sich der Stadtteil einen Teil seines ursprünglichen Charakters bewahrt. Historische Gebäude, gewachsene Strukturen und die Lage am Rand des Odenwaldes verbinden sich mit den Vorzügen der Stadt. So steht Handschuhsheim beispielhaft für die Verbindung von langer Geschichte und lebendiger Gegenwart. *red*



Visualisierung der barrierefreien Haltestelle Johann-Fischer-Straße (ehemals Biethsstraße) nach der Neugestaltung.

Bild: rnv

## Dossenheimer Landstraße: Wichtige Verkehrsachse wird saniert

Im Zuge der Neugestaltung der Dossenheimer Landstraße erneuert die Rhein-Neckar-Verkehr GmbH (rnv) gemeinsam mit der Stadt Heidelberg die Infrastruktur auf einer der wichtigen Verkehrsachsen der Stadt. Die Maßnahme gliedert sich in insgesamt sechs Bauphasen und umfasst auf knapp einem Kilometer neue Straßenbahngleise einschließlich der Fahrleitungsanlage sowie den Ausbau zweier barrierefreier Haltestellen. Die Gesamtkosten der Maßnahme belaufen sich einschließlich aller Gewerke auf rund 50 Millionen Euro. Für die Investition in die öffentliche Infrastruktur sind Förderungen auf Landes- und Bundesebene in

Höhe von rund 23 Millionen Euro beantragt. Nach dem Spatenstich, im März 2024, sind inzwischen auf der Großbaustelle in Handschuhsheim bereits deutliche Veränderungen zu sehen: Zwischen Hans-Thoma-Platz und Jakob-Fischer-Straße liegen in beiden Fahrtrichtungen neue Straßenbahngleise von je rund 400 Metern Länge. Nicht auf den ersten Blick sichtbar sind die Veränderungen im Untergrund: der Abwasserkanal, die Wasser-, Gas-, Strom- und Fernwärmeleitungen sowie die jeweiligen Vorbereitungen für Hausanschlüsse, die jeweils im Vorfeld der Gleisarbeiten auf gleicher Länge rundum erneuert oder neu verlegt

wurden. Bei allen Maßnahmen legen die Projektbeteiligten von rnv und Stadt Heidelberg großen Wert auf eine intensive Kommunikation mit der Bevölkerung. Anwohner und Gewerbetreibende werden regelmäßig über den Baufortschritt informiert – sei es durch Postwurfsendungen, den Runden Tisch der Gewerbetreibenden, die eigene Baustellen-Website, vor Ort eingesetztes Infopersonal oder den eigens eingerichteten Baustellen-Podcast des Gewerbevereins.

So geht es weiter: Mit Beginn der fünften Bauphase, seit 28. April, verlagern sich die Bauarbeiten auf die Ostseite der Dossenheimer Landstraße. Dort werden die alten Gleise und der Straßenbelag entfernt, der Abwasserkanal und die Versorgungsleitungen erneuert sowie neue Gleise gebaut. Im Anschluss erneuert die rnv die Fahrleitungsanlage und setzt die Arbeiten für den barrierefreien Ausbau der Haltestelle Burgstraße fort. Im August wechselt die Baustelle dann in die sechste und letzte Bauphase vor Abschluss der Baumaßnahme im Herbst.

Die bisherige Umleitungsstrecke über Heidelberg-Handschuhsheim bleibt bestehen. Die Zufahrt zu Gewerbebetrieben und privaten Grundstücken bleibt über die offene Fahrspur Richtung Norden gewährleistet. Über kurzfristige Einschränkungen informiert die Baufirma direkt vor Ort. Die Verfügbarkeit von Rettungswegen bleibt durchgehend gewährleistet.

Weitere Informationen zur Neugestaltung der Dossenheimer Landstraße finden sich unter [www.dossenheimer-landstrasse.de](http://www.dossenheimer-landstrasse.de).



MEIN  
SPORTCLUB

Seit 14 Jahren in  
Handschuhsheim  
Trainingszeiten  
täglich 6 - 22 Uhr  
365 Tage/Jahr  
geöffnet



Funktionelles  
Training mit Smart  
Trainer & Cardio,  
Balance und  
Koordination



Beckenboden  
Training mit  
Magnetwellen



Kurse & Workouts



Bein-Lymphmassage  
für leichte Beine



Trainerbetreuung  
inklusive zu  
Beratungszeiten



Trainergespräche &  
Bodychecks  
inklusive

Gutschein

für eine Probesession auf dem  
Beckenbodentrainer\*



Gleich  
scannen und  
Termin  
buchen

Gutschein

für ein Personal Training  
inklusive 7 Tages-Pass\*



MeinSportclub Heidelberg | Fritz-Frey-Str. 19 | 69121 HD-Handschuhsheim | Tel.: 06221 - 654 629 0 | [www.mein-sportclub.com](http://www.mein-sportclub.com)  
E-Mail: [sportclubheidelberg@sportclub.biz](mailto:sportclubheidelberg@sportclub.biz)

\*Pro Person nur jeweils einmal einlösbar. Gültig bis zum 30.06.2026. Nur für Interessentinnen, die in 2026 noch keine Probesession/Probetraining hatten. Beckenbodentrainer für Sie & Ihn.

# Bürgerämter – sind „Kleine Rathäuser“

Grundsätzliches Ziel der Bürgerämter ist es, die Verwaltung effizienter und kundenorientierter zu gestalten. Das Konzept beinhaltet zahlreiche städtische Dienstleistungen unter einem Dach, möglichst wohnortnah, bei erweiterten Öffnungszeiten und kurzen Wartezeiten.

Die Palette der Aufgaben reicht von der Bearbeitung von Ausweisen und Pässen über Wohngeld bis hin zu Renten, Anwohnerparkausweisen, Sperrmüllkarten und Müllsäcken – um nur einiges zu erwähnen.

## Bürgeramt Handschuhsheim

Dossenhaimer Landstraße 13, D-69121 Heidelberg  
E-Mail: [Buergeramt-Handschuhsheim@Heidelberg.de](mailto:Buergeramt-Handschuhsheim@Heidelberg.de)  
Tel.: 06221 58-13820

### Öffnungszeiten:

Es wird gebeten, einen Termin unter [termin.heidelberg.de](http://termin.heidelberg.de) oder telefonisch unter 06221 5813333 zu vereinbaren. Vorsprachen ohne Termin sind nur mittwochs von 8 bis 16 Uhr möglich.



Bürgeramt Handschuhsheim.

Bild: Gross

## Bürgeramt Neuenheim

Rahmengasse 21, 69120 Heidelberg  
Tel.: 06221 58-13830  
E-Mail: [Buergeramt-Neuenheim@Heidelberg.de](mailto:Buergeramt-Neuenheim@Heidelberg.de)

### Öffnungszeiten

Es wird gebeten, einen Termin unter [termin.heidelberg.de](http://termin.heidelberg.de) oder telefonisch unter 5813333 zu vereinbaren. Vorsprachen ohne Termin sind nur donnerstags von 8 bis 18 Uhr möglich.

**Kurze Wege.** Vom Anmelden des Wohnsitzes, über das Beantragen von Pässen und Ausweisen, bis hin zum Zulassen von Fahrzeugen: Die „kleinen Rathäuser vor Ort“ bieten den Heidelberger Bürgerinnen und Bürger einen umfassenden, persönlichen Service. Bei Fragen zum Thema Wohnen und Bauen hilft das Technische Bürgeramt weiter.

**Flexibler Service.** Von Montag bis Freitag können Bürgerinnen und Bürger auch noch am späten Abend ihre Angelegenheiten in einem Bürgeramt im Stadtgebiet erledigen – selbst wenn sie in einem anderen Stadtteil wohnen. Denn: Jedes Bürgeramt ist an einem Tag in der Woche länger geöffnet. Zusätzlich können bequem von unterwegs oder zuhause zahlreiche Online-Dienste und Formulare genutzt werden.

**Extra-Service in Notlagen.** Wer an einem Feiertag oder am Wochenende wegen eines Notfalls dringend einen Reisepass benötigt, hat die Möglichkeit, sich an Grenzübergängen oder Flughäfen von der Bundespolizei Passersatzpapiere ausstellen zu lassen. Informationen gibt es unter [www.bundespolizei.de](http://www.bundespolizei.de) oder kostenlos unter Telefon: 0800 6888000.



Blick über Handschuhsheim.

Bild: Stadtteilverein

## Der Stadtteilverein Handschuhsheim

*Der Stadtteilverein Handschuhsheim hat sich die Förderung der Belange und Interessen des Stadtteils auf seine Fahnen geschrieben.*

Der Stadtteilverein ist bestrebt insbesondere das Interesse der Bürgerinnen und Bürger an der Entwicklung Handschuhsheims zu wecken und Initiativen zum Wohl des Stadtteils zu unterstützen.

Der Verein bemüht sich, notwendige Maßnahmen zur Erhaltung und Entwicklung des Stadtteils zu verwirklichen, seine Eigenständigkeit zu wahren, den Heimatgedanken und das Brauchtum zu pflegen und die örtlichen Vereine und Organisationen zu unterstützen.

Diese Ziele verfolgt der Stadtteilverein nun schon seit rund 125 Jahren. 1897 wurde in Handschuhsheim ein Verschönerungsverein gegründet, der sich 1904 – im Jahr nach der Eingemeindung nach Heidelberg – in

Verein Handschuhsheim umbenannte und seine Vereinsziele im Sinne der heutigen Satzung des Stadtteilvereins neu definierte.

Der Stadtteilverein Handschuhsheim ist gemeinnützig und hat seinen Sitz in der Tiefburg. Von dort aus verwaltet er – das heißt: er pflegt und vermietet die Veranstaltungsräume – die Tiefburg, den Vereinsprobenraum unter dem Carl-Rottmann-Saal und das alte Rathaus. Er unterhält das Tiefburgarchiv und ist Trägerverein des Füllhalter-Museums. Der Stadtteilverein hat derzeit mehr als 1000 Einzelmitglieder und Mitgliedsvereine. Sie werden einmal jährlich zur Mitgliederversammlung eingeladen und regelmäßig immer am 6. Januar zum Neujahrsempfang.

Für alle Einwohner und Freunde Handschuhsheims organisiert der Stadtteilverein außerdem den Sommertagszug und den St. Martins-Umzug, die Hendsemer Kerwe, die Kunstausstellung Hendsemer ART, den Tag des offenen Denkmal im Stadtteil sowie den Seniorenherbst und die Gedenkveranstaltung zum Volkstrauertag. Häufig arbeitet der Stadtteilverein dabei mit den mehr als 50 im Stadtteil ansässigen Vereinen zusammen, deren Vorsitzende zum erweiterten Vorstand des Stadtteilvereins gehören.

Seit mehr als 40 Jahren gibt der Stadtteilverein das Handschuhsheimer Jahrbuch mit zahlreichen Beiträgen zur Geschichte, über Kunst und Kultur sowie über Hendsemer Leut' heraus, wobei die Verfasser der einzelnen Artikel durchweg ehrenamtlich tätig sind. Eine weitere, weniger spektakuläre, aber wichtige Publikation des Stadtteilvereins ist der jährliche Veranstaltungskalender der Handschuhsheimer Vereine. Er informiert nicht nur über die von denen Vereinen geplanten Events, sondern hilft auch, die Veranstaltungen so zu koordinieren, dass sie sich terminlich nicht in die Quere kommen.

Zur Stadt Simferopol auf der Krim unterhält er trotz politischer Eiszeit Kontakte, die aus einer fast 30jährigen Partnerschaft existieren und durch die sich bei zahlreichen Bürgerreisen viele Menschen und Vereine sich in beiden Ländern kennengelernt und angefreundet haben.

#### Stadtteilverein Handschuhsheim e.V.

Dossenheimer Landstraße 6, 69121 Heidelberg  
 Telefon: (06221) 409584  
 E-mail: tiefburg@t-online.de

#### Geschäftszeiten:

Dienstag und Freitag 16:30 Uhr bis 18:30 Uhr

#### Der Vorstand

##### 1. Vorsitzender:

Neuwahlen nach Redaktionsschluss

##### 2. Vorsitzender:

Jürgen Grieser  
 Tel.: 06221 473059,  
 Mobil: 0160 4455641

##### Schatzmeister:

Peter Müller  
 Mobil: 0172 6314507

##### Schriftführerin:

Neuwahlen nach Redaktionsschluss

##### Tiefburgverwaltung:

Gerhard Haaf  
 Karl-Phillip-Fohr-Straße 1  
 69121 Heidelberg  
 Tel.: 06221 472911

# Der Stadtteilverein Neuenheim

Der Stadtteilverein Neuenheim besteht seit über einhundert Jahren. Wenn er sich früher, vor der Eingemeindung nach Heidelberg im Jahre 1891, als Verschönerungsverein verstand, so wandelten sich im Laufe der Zeit seine Aufgaben. Er wurde zu einem gemeinnützigen Verein, der das Brauchtum pflegt und bewahrt, der aber auch die Interessen des Stadtteils gegenüber der Stadt vertritt, ein Verein, in dem sich Neuenheimer Bürger zusammenfinden, egal ob Ureinwohner oder Zugezogene, Mieter oder Eigentümer, Familien oder Singles. Allen gemein ist, dass sie Interesse an ihrem Stadtteil haben. Der Stadtteilverein organisiert üblicherweise kulturelle Veranstaltungen und traditionelle Feste, wie

das Fischerfest am ersten Septemberwochenende, den Frühschoppen im Herbst, er richtet den von der Stadt Heidelberg initiierten Seniorenherbst aus, an St. Martin ziehen die Mitglieder mit den Kindern durch Neuenheims Straßen, das traditionelle Beaujolais-Fest am dritten Donnerstag im November beendet die Open-Air-Saison.

Zusätzlich wird mit der Aktion: „Neuenheim kommt zusammen“ Bastel- und Spielangebote für Kinder und Erwachsene offeriert, es finden Ausstellungen und Vorträge im Bürgersaal im Bürgerhaus statt.

Der Stadtteilverein hat es sich auch zur Aufgabe gemacht, die römische Vergangenheit des Stadtteils weiter zu entdecken und zu dokumentieren. So be-



Natur und Idylle - auch das ist Handschuhsheim.

Bld: Stadtteilverein



Domizil des Stadtteilvereins Neuenheim (seitliche und rückwärtige Ansicht).

Bild: Archiv



Neuenheim-Abendstimmung

Bild: Stadt Heidelberg

sitzt er ein kleines aber feines Museum im ersten OG des Bürgerhauses in der Lutherstraße 18. Nicht zu vergessen ist natürlich die Stadtteilzeitung, „Neuenheimer Nachrichten“, die alle zwei Monate erscheint.

Das neue Bürgerzentrum in der Mitte Neuenheims am Marktplatz wurde im Dezember 2013 eingeweiht. Für Veranstaltungen wie private Feiern, Seminare und vieles mehr können hier Räume in verschiedenen Größen vom Stadtteilverein Neuenheim angemietet werden.

#### Folgende Räume stehen zur Verfügung:

- Saal mit circa 69 Quadratmetern
- zwei Verfügungsräume mit je circa 13 Quadratmetern, die auch verbunden werden können
- Spülküche (ohne Kochmöglichkeit; Ausstattung: Spülmaschine, Geschirr, Besteck, zwei Spülbecken)
- Teeküche (Ausstattung: kleiner Herd, Mikrowelle, 2 Kühlschränke, Flaschenkühlschrank, Spüle, Kaffeemaschine, Wasserkocher)

Informationen über anstehende Feste, Veranstaltungen oder (Wieder-)Öffnungszeiten des Museums sind zu finden unter: [www.stadtteilverein-neuenheim.de](http://www.stadtteilverein-neuenheim.de)

Gerne werden Emails oder Anrufe entgegengenommen. Der Stadtteilverein ist Ansprechpartner nicht nur für Vereinsmitglieder.

#### Vorstand:

1. Vorsitzende Damaris Hecker
  2. Vorsitzender Joachim von der Linde
- Schriftführer: Florian Schlüter  
Schatzmeister: Bernd Heinstein

#### Beiräte:

Gwendolyn Ebert, Niklas Eulentrop  
Christian Föhr, Bärbel Hufen-Fischer  
Ralph Knüchel, Leo Morche  
Angel Ponz, Nicolette Überle  
Daniela Vogt, Yannick Wendt

#### Kontakt:

Stadtteilverein Neuenheim  
Lutherstraße 18, 69120 Heidelberg  
Tel.: 06221 409786  
E-Mail: [info@stadtteilverein-neuenheim.de](mailto:info@stadtteilverein-neuenheim.de)  
[www.stadtteilverein-neuenheim.de](http://www.stadtteilverein-neuenheim.de)

# Funde seit der Jungsteinzeit im Neuenheimer Museum

Das Neuenheimer Museum wurde im Jahr 2000 im ersten Obergeschoss des Hauses Lutherstraße 18 eröffnet und zeigt Funde, die auf der Neuenheimer Gemarkung seit der Jungsteinzeit geborgen wurden. Ermöglicht wurde das Museum durch die Spendenbereitschaft vieler Bürger und Geschäftsinhaber, der Eigenarbeit des Stadtteilvereins und dem Engagement des Kurpfälzischen Museums, das die Exponate zur Verfügung stellte.

Flächenmäßig klein, zeigen sie in zwei Räumen eine Vielzahl von Funden, beginnend mit Funden aus der Rössener Kultur (ca. 4800 – 4300 vor Chr.), ausgegraben auf dem Gelände des Tiergartens vor 100 Jahren (1902) unter der Leitung von Prof. Pfaff. Die nächste Schautafel berichtet von den Kelten, die vor circa 2500 Jahren in unsere Gegend kamen, die Gewinnung des Eisens kannten und dadurch der einheimischen Bevölkerung waffentechnisch überlegen waren.

Der Kernbereich des Museums ist den Römern gewidmet, nämlich mehrere Schautafeln und Vitrinen. Erinnerung sei hier an die Römerbrücke und das Römerkastell, das circa 170 Meter im Quadrat war, vier Tore hatte und vor dessen Mauern eine rasch wachsende



Neuenheim-Jungsteinzeit-Gräberfeld.

Bild: Archiv

Zivilsiedlung entstand, die durch ihre vielen Töpfereien und Ziegeleien bekannt wurde, deren Namen zur Römerzeit wir aber nicht kennen. Auch der Mithraskult, ein vor allem bei den Soldaten verbreiteter Geheimkult aus Persien, war im römischen Neuenheim bekannt. 1838 wurde bei Grabungen in der Neuenheimer Landstraße 80 ein vollständig erhaltenes Mithräum gefunden, dessen Original sich in Karlsruhe befindet. Bekannt sind auch die ungefähr 1500 Brand- und Körpergräber an der Ausfallstraße Neuenheims, die im Bereich der Berliner Straße gefunden wurden. 765 nach Chr. erfolgte die erste urkundliche Erwähnung Neuenheims im Lorscher Kodex. Mit der Geschichte dieses bedeutenden Reichsklosters blieb die kirchliche Geschichte Neuenheims verbunden. Erinnerung sei an die Kirche auf dem Marktplatz, die Johannes dem Täufer geweiht war und 1157 von Bischof Boggo von Worms konsekriert wurde. Einige Fußbodenplatten dieser Kirche aus dem 14./15. Jahrhundert sind im Museum ausgestellt.

In einer weiteren Vitrine wird an den 30-jährigen Krieg und den Pfälzischen Erbfolgekrieg im 17. Jahrhundert hingewiesen. Die ausgestellten Landkarten dazu kaufte der Stadtteilverein vom Generallandesarchiv in Karlsruhe.

Urkunden aus dem 17. und 18. Jahrhundert, Leihgaben von Herrn Karch aus Neuenheim, berichten vom dörflichen Leben unter der strengen Obrigkeit.

Auch Petschaften der selbständigen Gemeinde Neuenheim aus dem Jahr 1796 ist hier zu finden. An der Wand hängen Bilder aus der Zeit der Romantik, Themen sind unter anderem der Mönchhof und das legendäre Lutherhäuschen.

Natürlich darf auch die Sagengestalt „Hookemann“ nicht fehlen, dessen Geschichte der bekannte Neuenheimer Heimatforscher Ludwig Merz niederschrieb und die im Museum zu lesen ist.

Mehrere Flößerhaken als Arbeitsgeräte der Flößer ergänzen das Thema „Hookemann“.

Im Winter 2007/2008 sanierte die Stadt Heidelberg den südlichen Teil des anschließenden Raumes, der durch den Auszug der Freiwilligen Feuerwehr Neuenheim frei wurde und der Stadtteilverein hat nun den dringend benötigten dritten Raum, der vorzugsweise für Wechselausstellungen vorgesehen ist.

Quelle: Hans Hug/Stadtteilverein

# Stadtteilwissen ist gefragt

In Stadtkreisen und Großen Kreisstädten sowie in Gemeinden mit räumlich getrennten Ortsteilen können interne Gebietsaufgliederungen in Form von Bezirken vorgenommen werden. In diesen Gemeindebeziehungsweise Stadtbezirken können Bezirksbeiräte gebildet und eine örtliche Verwaltung eingerichtet werden, um mehr Bürgernähe herzustellen.

**Bürgernah.** Wer kennt den eigenen Stadtteil besser als seine Bewohnerinnen und Bewohner? Mit ihren Ortskenntnissen und vielen guten Ideen nehmen Heidelbergs Bezirksbeiräte seit über 25 Jahren Einfluss auf die Planungen in den einzelnen Stadtteilen. 210 ehrenamtliche Vertreterinnen und Vertreter beraten nach der Kommunalwahl die städtische Verwaltung, den Gemeinderat sowie den Oberbürgermeister.

Die Mitglieder der 15 Bezirksbeiräte werden nach jeder Kommunalwahl vom Gemeinderat aus dem Kreis der im Gemeindebezirk wohnenden wählbaren Bürgerinnen und Bürgern bestellt. Maßgeblich für die Anzahl der Sitze ist das von den Wählervereinigungen im Gemeindebezirk erzielte Wahlergebnis.

**Gleichberechtigt.** Wichtige stadtteilbezogene Themen werden zuerst im Bezirksbeirat diskutiert, bevor der Gemeinderat über ein Vorhaben entscheidet. Der Bezirksbeirat kann eines seiner Mitglieder in Ausschusssitzun-

gen des Gemeinderates entsenden, Sachverständige berufen und Betroffene anhören. Im Rahmen der Fragestunde besteht dort die Möglichkeit, Fragen zu Angelegenheiten im Stadtteil zu stellen. Die Fragestunde ist erster Tagesordnungspunkt jeder öffentlichen Sitzung des Bezirksbeirates. Kann eine Frage in der Sitzung nicht beantwortet werden, erfolgt nachträglich eine schriftliche Antwort. Dazu werden persönliche Angaben in einem Formular festgehalten.

Der Bezirksbeirat beurteilt Projekte aus Sicht des Stadtteils und gibt Empfehlungen an den Gemeinderat.

**Kontakt:**

Geschäftsstelle Bezirksbeiräte /  
Jugendgemeinderat / Migrationsbeirat  
Rathaus, Marktplatz 10, 69117 Heidelberg  
01-bezirksbeiräte@heidelberg.de  
06221 58-10090 und 58-10290



Bezirksbeirat Neuenheim

Bild: Stadt Heidelberg



## Sprachen lernen mit ELKA

- Englisch & Französisch Kurse
- Einzigartiges Lernkonzept
- Kleine Lerngruppen - max. 10 Personen
- Lehrmaterialien nach ELKA Konzept
- Online Kursbegleitung
- Unterschiedliche Niveaustufen
- Ausflüge & Freizeitaktivitäten
- Kaffee & Kekse
- Mindestalter 50 Jahre
- **Kostenlose Schnupperstunde**

Jetzt  
Schnupperstunde  
vereinbaren  
Tel.: 06221-5990916

**ELKA**  
Erfolgreich lernen.  
Konzepte im Alter

Fritz-Frey-Str. 17  
69121 Heidelberg  
Tel.: 06221/5990916  
[www.elka-lernen.de/heidelberg](http://www.elka-lernen.de/heidelberg)





Bezirksbeirat Handschuhsheim

Bild: Stadt Heidelberg



Kinderkrippe St. Bernhard in Handschuhsheim. Bild: Caritas e.V.

# Kinderbetreuung

## Bezirksbeiräte in den Stadtteilen

Amtsperiode 2024 bis 2029

### HANDSCHUHSHEIM

Patrik Eisenhauer  
 Dr. Maria-Katharina Ganten  
 Christoph Hagedorn  
 Patrick Charles Halfhide  
 Judith Hamm  
 Hermann Heck  
 Prof. Dr. Jessica Heesen  
 Maria Hufnagel-Schwab  
 Johannes Laule  
 Hermann Luyken Bustillos  
 Prof. Dr. Thomas Opladen  
 Ines Palm  
 Florian Emil Ratzel  
 Sarah Sagnol  
 Christiane Schmidt-Sielaff

Grüne  
 Volt  
 HD`er  
 HD`er  
 LINKE  
 CDU  
 Grüne  
 HiB  
 CDU  
 AfD  
 CDU  
 SPD  
 FDP  
 Grüne  
 SPD

Dr. Michael Weise  
 Rainer Werner  
 Moritz Wimmer  
**Stadtteilvereinsvorsitzende/r**  
 N. N. Stellvertretung des Stadtteilvereins  
**Kinderbeauftragter**  
 Klaus-Dieter Pajonk  
**Stellver./r Kinderbeauftragte**  
 Dr. Ines Brösse KB

### NEUENHEIM

Isabelle Baumann  
 Julia Burmeister  
 Jonathan Garnatz  
 Maximilian Kastner

Grüne  
 Grüne  
 Grüne  
**Stadtteilvereinsvorsitzende/r**  
 CDU  
 Die Linke  
 Volt  
 Grüne

Sebastian Klassen  
 Philipp Kober  
 Lena Marschall  
 Leonhard Morche  
 Daniel Ohler  
 Dr. Florentine Salmony-Wust  
 Alfred Schaller  
 Michael Schweyher  
 Simon Skroban  
 Sina Weber  
**Kinderbeauftragter:**  
 Dr. Frank Christian Kischkel  
**Stellver./r Kinderbeauftragter:**  
 Tassilo Heller  
**Stadtteilvereinsvorsitzender:**  
 Damaris Hecker

SPD  
 Grüne  
 Grüne  
 HD`er  
 CDU  
 CDU  
 FDP  
 HD`er  
 Grüne  
 SPD

## Handschuhsheim

### Kinderkrippen

**Kinderkrippe St. Bernhard**  
 Handschuhsheimer Landstraße 77/1  
 69121 Heidelberg  
 Tel.: 06221 8732455  
 kinderkruppe@caritas-hdrn.de

**Kinderkrippe Paletti**  
 Steubenstr. 54/1  
 69121 Heidelberg  
 info@jugendkunstschule-hd.de  
 Tel.: 6221 452266

**Kinderkrippe Purzelzwerge**  
 Lindengasse 2  
 69121 Heidelberg  
 nicole.juergensen@gmail.com  
 Tel.: 06221 6551955

**Kinderkrippe Rhein-Neckar-KidZ**  
 Rottmannstraße 12-14

69121 Heidelberg  
 vorstand@Rhein-Neckar-Kidz.de  
 Tel.: 6221 3279579

**Kinderkrippe des Luise Scheppeler Heimes**  
 Kriegsstraße 20  
 69121 Heidelberg  
 kinderkruppe@luise-scheppeler-heim.de  
 Tel.: 6221 4051411

**Kinderkrippe „Die Sternchen“**  
 Mühlthalstr. 21  
 69121 Heidelberg  
 Tel: 06221 438780  
 E-Mail: info@diesternchen.de Kindergärten

**Evangelische Kindertagesstätte an der Friedenskirche**  
 Kriegsstraße 20, 69121 Heidelberg  
 kita.friedensgemeinde-ost@ekihd.de  
 Tel.: 06221 409 910

**Evangelischer Kindergarten der Friedensgemeinde**  
 Tischbeinstraße 66, 69121 Heidelberg  
 kita.tischbeinstrasse.heidelberg@kbz.ekiba.de  
 Tel.: 06221 409 128



**Haus der Chinesischen Medizin**  
Heidelberg-Rohrbach • Karlsruher Str. 12

**Henry Johannes Greten  
& Kollegen**

Professor an der IBA University  
of Cooperative Education DA

**Lehrpraxis der Deutschen  
Gesellschaft für TCM**

**Heidelberg School of  
Chinese Medicine**



## **Volksleiden Polyneuropathie – Chinesische Medizin gegen den Zelltod durch Diabetes, Alkohol und Chemotherapie**

Die Polyneuropathie (PNP) ist eine immer häufiger werdende Erkrankung. Sie geht meist mit tauben Händen und Füßen, schwer heilenden Wunden und einem Verlust der Muskelkraft einher. In vielen Fällen entsteht sie durch Diabetes, Alkohol oder Chemotherapie, und bei einem Drittel der Patienten kann die Ursache nicht einmal ermittelt werden. Eine in Heidelberg entwickelte spezielle Form der Akupunktur kann diese Krankheit erfolgreich behandeln, wie sechs wissenschaftliche Studien bereits belegen konnten.

„Betroffen ist ein recht großer Anteil der Bevölkerung, und die individuelle

Ursachenerforschung ist meist schwierig,“ erklärt Henry Johannes Greten. Er ist westlicher Arzt und gilt gleichzeitig als Europas Experte in Sachen Chinesischer Medizin und anderer naturheilkundlicher Methoden. Ursache ist meist eine gestörte Blutversorgung in den Haargefäßen, die Nervenzellen schädigt und absterben lässt.

Bereits 2006 zeigte eine Studie, dass 74 % der Patienten durch die spezielle Akupunktur messbare Verbesserungen erfahren. Neuere Daten bestätigen diese Ergebnisse auch für PNP durch Diabetes und Chemotherapie. „Unsere Methode ermöglicht oft, die Gabe lebensrettender Medikamente fortzuführen, indem typische Symptome wie Taubheit und Schmerzen gelindert werden,“ so Greten.

Zusätzlich kommen Heilpflanzen zum Einsatz, deren Wirkungen molekularbiologisch belegt sind. Forschungen an der Universität Heidelberg zeigen, dass ein traditioneller Heiltee das Absterben von Nervenzellen durch

Zellgifte reduziert. Greten betont: „Durch die Kombination moderner Wissenschaft mit Jahrhunderte altem Heilwissen sind wir bestrebt, neue wirksame Therapien zu entwickeln.“

„Das Beste aus zwei Welten,“ fasst Greten zusammen. Offenheit für den Dialog und die Integration beider Ansätze aus Asien und dem Westen bietet Patienten bessere Heilungschancen – ein Fortschritt für die Medizin der Gegenwart.



**Henry Johannes Greten**

Professor an der IBA University of  
Cooperative Education DA  
Dr. med., Facharzt für Allgemeinmedizin,  
Naturheilverfahren, Akupunktur

**DGTCM**

**Karlsruher Str. 12**

**69126 Heidelberg**

**Tel.: 06221/37 45 46**

**info@dgpcm.de**

**Das Beste aus zwei Welten – Westliche**

**und Chinesische Heilkunst auf Augenhöhe**

## Kindergärten

### Katholischer Kindergarten St. Vitus

Pfarrgasse 5a, 69121 Heidelberg  
kiga.st.vitus@kath-hd.de, kiga.stvitus@kath-hd.de  
Tel.: 06221 435 2 506

### Metropolitan International School

Mozartstraße 4, 69121 Heidelberg  
contact-hd@metroschool.de, Tel.: 06221 726 7 900

### Städtische Kindertageseinrichtung

#### Furtwänglerstraße

Furtwänglerstraße 54, 69121 Heidelberg  
Kita-Furtwaenglerstrasse@heidelberg.de  
Tel.: 06221 470 585

### Städtische Kindertageseinrichtung

Handschuhsheimer Landstraße 80, 69121 Heidelberg  
Kita-HandschuhsheimerLandstrasse@heidelberg.de  
Tel.: 06221 401 282

### Waldkinder Heidelberg e.V.

Mühlthalstraße 147, 69121 Heidelberg  
info@waldkinder-heidelberg.de, Tel.: 06221 673 9 990

## Neuenheim

### Kinderkrippen

#### Kinderkrippe

Ziegelhäuser Landstraße 5  
69120 Heidelberg  
leitung.ziegelhaeuser@kinderkiste-heidelberg.de  
Tel.: 06221 455603

#### Kindertageseinrichtung des Studierendenwerkes

Humboldtstraße 17  
69120 Heidelberg  
kita.hu17@stw.uni-heidelberg.de  
Tel.: 06221 4299949

#### Krabbelstube des Studierendenwerkes

Humboldtstraße 19  
69120 Heidelberg  
kitav@stw.uni-heidelberg.de  
Tel.: 06221 4299949

#### NewLi International DAI Kindergartens, Gutenberg

– the Arctic House  
Gutenbergstraße 7  
69120 Heidelberg  
kindergarten@dai-kids.de  
Tel.: 06221 4165654

#### NewLi International DAI Kindergartens, Kuno-Fischer – the Safari House

Kuno-Fischer-Straße 2  
69120 Heidelberg  
kindergarten@dai-kids.de  
Tel.: 06221 7289076

#### Waldorfkinderkrippe des Waldorfkindergarten Heidelberg e.V.

Roonstraße 9, 69120 Heidelberg  
krippe@waldorfkindergarten-hd.de  
Tel.: 06221 5870709

#### Kita - Die Wichtel

Im Neuenheimer Feld 583, 69120 Heidelberg  
info@die-wichtel.de,  
Tel.: 06221 58-8060

## Kindergärten

#### Evangelischer Jakobuskindergarten

Kastellweg 18, 69120 Heidelberg  
kita.jakobusgemeinde@ekihd.de, Tel.: 6221 401 540

#### Evangelischer Kindergarten der Johannesgemeinde

Lutherstraße 67, 69120 Heidelberg  
kita.johannesgemeinde@ekihd.de, Tel.: 06221 484 481

#### Internationaler DAI Kindergarten Gutenberg

Gutenbergstraße 7, 69120 Heidelberg  
kindergarten@dai-heidelberg.de,  
Tel.: 06221 354 5 220

#### Internationaler DAI Kindergarten

Kuno-Fischer-Straße 2, 69120 Heidelberg  
kindergarten@dai-heidelberg.de, Tel.: 06221 7280796

#### Katholischer Kindergarten St. Raphael

Gustav-Kirchhoff-Straße 1, 69120 Heidelberg  
kiga-raphael@kath-hd.de, Tel.: 6221 409 173

#### Kindergarten Neuenheim e.V.

Mönchhofstraße 52, 69120 Heidelberg  
info@kiga-neuenheim.de, Tel.: 06221 4 80 608

#### Kinderkiste e.V.

Ziegelhäuser Landstraße 5  
69120 Heidelberg, Tel.: 06221 485399

#### Kindertageseinrichtung des Studentenwerkes

Humboldtstraße 17, 69120 Heidelberg  
kitav@stw.uni-heidelberg.de,  
Tel.: 06221 413 694

#### Kindertagesstätte des Studentenwerkes

Im Neuenheimer Feld 159, 69120 Heidelberg  
kita159@stw.uni-heidelberg.de,  
Tel.: 06221 54-6019

#### Kinderkrippe / Kinderhaus des Studentenwerkes

Im Neuenheimer Feld 685  
69120 Heidelberg,  
Tel.: 06221 985 252

#### Kita - Die Wichtel

Im Neuenheimer Feld 583, 69120 Heidelberg  
info@die-wichtel.de,  
Tel.: 06221 58-8060

#### Städtische Kindertageseinrichtung Lutherstraße

Lutherstraße 45 a, 69120 Heidelberg  
Kita-Lutherstrasse@heidelberg.de,  
Tel.: 06221 410 788

#### Waldorfkindergarten Heidelberg

Wielandstraße 33, 69120 Heidelberg  
waldorfkindergarten-heidelberg@web.de  
Tel.: 06221 473 331



Blick auf den Kindergarten St. Raphael.

Bild: Archiv



Städtische Kindertageseinrichtung Lutherstraße in Neuenheim.

Bild: red



Spielplatz im Grahampark Handschuhsheim.

Bild: Gross

## Spielplätze

*Sonnenschein und frühlingshafte Temperaturen locken die Heidelberger nach draußen. Groß und Klein tummelt sich auf den Spielplätzen, Kinder toben sich an den Spielgeräten aus während die Eltern auf der Bank die ersten warmen Sonnenstrahlen genießen.*

Doch nicht nur die altbewährten Treffpunkte in Neuenheim und Handschuhsheim lohnen einen Besuch. Über 120 Spielplätze gibt es in Heidelberg, jeder Stadtteil hat besondere Freizeitanlagen zu bieten.

### Handschuhsheim

Allmendpfad/Im Weiher  
Berliner Straße  
Burgstraße  
Im Weiher  
Mühltalstraße  
Steubenstraße  
Hans-Thoma-Platz  
Tischbeinstraße

Im Weiher, 69121 Heidelberg  
Spielplatz Hinterhof  
Trübnerstraße 16/1, 69121 Heidelberg  
Spielplatz Am Hans-Thoma-Platz  
Hans-Thoma-Platz, 69121 Heidelberg

### Neuenheim

Eichendorffanlage  
Ernst-Walz-Brücke

Gerhart-Hauptmann-Platz  
Jahnplatz  
Kastellweg  
Liselotteplatz  
Mönchhofplatz  
Uferstraße Ost  
Uferstraße West (barrierefrei)  
Werderplatz



Spielplatz am Mühlbach,  
Handschuhsheim.  
Bild: Stadt Heidelberg



Heiligenbergschule Handschuhsheim.

Bild: Stadt Heidelberg

## Bunt und vielfältig: Das Schulleben

*Alle Heidelberger Schulen leisten in ihrer täglichen Arbeit mit Schülerinnen und Schülern Hervorragendes. Weit über das hinaus, was die Bildungspläne vorgeben, gibt es an den Schulen eine Vielzahl von Projekten, Themen und Veranstaltungen, die das Schulleben abwechslungsreich und bunt gestalten.*

**Bei Fragen:** Amt für Schule und Bildung,  
Neugasse 4 – 6,  
69117 Heidelberg, Tel.: 06221 58-32000 und 58-32010  
Amt-fuer-Schule-und-Bildung@Heidelberg.de,

### Handschuhsheim und Neuenheim

**Heiligenbergschule**  
Berliner Straße 100  
69121 Heidelberg  
Tel.: 06221 412 631,  
schulleitung@heiligenbergschule.de

**Tiefburgschule Grundschule**  
Kriegsstraße 14, 69121 Heidelberg  
Tel.: 06221 480 201

**Metropolitan International School Heidelberg**  
Mozartstraße 4, 69121 Heidelberg  
Tel.: 06221 726 7 900

**Mönchhof-Grundschule**  
Mönchhofstraße 18, 69120 Heidelberg  
Tel.: 06221 472 579, poststelle@4129744.schule.bwl.de

### Johannes-Kepler-Realschule

Mönchhofstraße 24, 69120 Heidelberg  
Tel.: 06221 472 084, mail@jkr-hd.schule.bwl.de

### Bunsen-Gymnasium Heidelberg

Humboldtstraße 23, 69120 Heidelberg  
Tel.: 06221 64 340

### St. Raphael Gymnasium

Roonstraße 1-5, 69120 Heidelberg  
Tel.: 06221 40 390 29,  
st.raphael-realschule@t-online.de

### Heidelberg College Privatgymnasium mit Internat

Neuenheimer Landstraße 16, 69120 Heidelberg  
Tel.: 06221 436 217

### Heidelberger Pädagogium

Schröderstraße 22a 69120 Heidelberg  
Tel.: 06221 4568-0,  
direktion@heidelberger-paedagogium.de

### Gehörlosenschule

Quinckestraße 69, 69120 Heidelberg  
Tel.: 06221 433 2 952

### SBBZ Luise von Baden - Staatliches Sonderpädagogisches / Bildungs- und Beratungszentrum mit Internat

Förderschwerpunkt Hören und Sprache  
Quinckestraße 69, 69120 Heidelberg

### MTRA-Schule am Universitätsklinikum Heidelberg

Im Neuenheimer Feld 400, 69120 Heidelberg  
Tel.: 06221 567 676



Bunsengymnasium.  
Bild: Stadt Heidelberg



Seniorenzentrum in Handschuhsheim.

Bild: Gross

## Seniorenzentren

*Ziel der Altenarbeit ist es, dem selbstständigen, selbstverantwortlichen alten Menschen die soziale Teilhabe zu gewähren und zu erhalten. Das bedeutet die Wahrung einer eigenständigen Lebensführung und damit auch den Erhalt des Selbstwertgefühles. Durch die vielfältigen sozialen Aktivitäten in den Seniorenzentren wird die Teilhabe am Leben in der Gemeinschaft auch bei Einschränkungen möglich.*

### Handschuhsheim

**Kontakt:** Seniorenzentrum Handschuhsheim  
Obere Kirchgasse 5, 69121 Heidelberg,  
Tel.: 06221 40 11 55

Ansprechpartner: Jürgen Reichenbach & Christina  
Göttinger  
Leitung Seniorenzentrum  
Omid Mahmoudi

Hauswirtschaftskraft - Schwerpunkt Küche  
Kontakt: sz.handschuhsheim@drk-rn-heidelberg.de

Öffnungszeiten:  
Montag – Donnerstag 9 - 17 Uhr  
Freitag 9 - 15 Uhr

Im Seniorenzentrum Handschuhsheim erleben Senioren tagtäglich ein reichhaltiges Programm an kulturellen, gesundheitsfördernden und geselligen

Aktivitäten. Schon seit den siebziger Jahren ist die Seniorenarbeit in Handschuhsheim beim Deutschen Roten Kreuz ein wichtiges Thema. Seither gab es die so genannten Seniorentreffs regelmäßig an den Montag- und Dienstagnachmittagen, und seit 1982 sogar im Nachbargebäude des heutigen Seniorenzentrums.

Folgerichtig war es daher, dass im Jahr 1995 das Seniorenzentrum Handschuhsheim unter der Trägerschaft des Deutschen Roten Kreuzes im Nachbarhaus der Bereitschaft des DRK nach mehrjähriger Umbauzeit eröffnet hat. Eine lieb gewordene

Tradition zweier Nachmittage in der Woche wurde nun zu einer regelmäßigen Einrichtung.

Ab sofort war das Seniorenzentrum für die Senioren des ganzen Stadtteils an allen Werktagen für seine Besucher da. Im Seniorenzentrum Handschuhsheim erleben Senioren seither tagtäglich ein vielfältiges Programm an kulturellen, gesundheitsfördernden und geselligen Aktivitäten.

Das Seniorenzentrum ist eine Begegnungsstätte aktiver, älterer Bürger. Es ist das Bindeglied zu allen anderen Einrichtungen der Altenhilfe im Stadtteil, zu denen ein reger Kontakt besteht.



Seniorenzentrum Neuenheim.

Bild: Seniorenzentrum

Neben einem täglichen Mittagstisch sowie diversen Nachmittagen mit Kaffee und Kuchen lädt das gemütlich ausgestattete Seniorenzentrum zum Plausch, zum Singen, Tanzen und anderen musikalischen Veranstaltungen ein. Das Angebot richtet sich dabei nicht nur an Menschen über 65 Jahren- Gäste jeden Alters sind uns jederzeit willkommen. Mit viel Engagement sind viele ehrenamtliche Helfer jeden Tag mit dabei, das Programm unseres Seniorenzentrums zu gestalten. Wer Interesse hat, dabei mitzuwirken oder seine Ideen und Stärken in das Angebot mit einzubringen, ist bei uns herzlich willkommen.

#### Weitere Anlaufstellen:

##### **Evang. Diakoniestation**

An der Tiefburg 4, 69121 Heidelberg  
Tel.: 06221 4379299, diakoniestation@dwhd.de  
St. Vitus Sozialstation  
Pfarrgasse 5a, 69121 Heidelberg, Tel.: 06221 480686  
info@sozialstation-st-vitus.de

##### **Nachbarschaftshilfe Handschuhsheim / Neuenheim**

Mühlingstr. 22, 69121 Heidelberg  
Tel.: 06221 40 20 73, nbh-hheim@ekihd.de

#### Neuenheim

Die Mitarbeiter sind von 10 bis 16 und freitags bis 15 Uhr telefonisch (HD- 43 77 00) oder per Mail (szneuenheim@psd-ggmbh.de) erreichbar. Wer Hilfe beim Einkauf benötigt kann gerne anrufen oder auch wer eine persönliche Beratung wünscht.

„Abriss und Aufbruch“ hieß das Motto im Jahre 1999 in der Uferstraße 12. Abgerissen wurde damals das alte Bootshaus des Heidelberger Ruderklubs. Bei einer dreitägigen Feier verabschiedete sich die Neuenheimer Bevölkerung von einem 125 Jahre alten Klubhaus. Auf dem frei gewordenen Gelände entstand in relativ kurzer Zeit ein architektonisch anspruchsvolles Gebäude mit Eigentumswohnungen, Arztpraxen und Büros.

Gleich im Erdgeschoss des Gebäudes wurde das Seniorenzentrum Neuenheim eingegliedert. Behindertengerecht und somit für jeden erreichbar, ist das Seniorenzentrum heute ein fester Bestandteil im Stadtteil.

Unterstützt von der Stadt Heidelberg und unter der Trägerschaft der Paritätischen Sozialdienste gGmbH sieht sich das Seniorenzentrum als Begegnungs- und Anlaufstelle für die Neuenheimer Bürgerinnen und Bürger.

Es arbeitet überkonfessionell und ist parteipolitisch ungebunden. Ganz nach den festgelegten Zielvereinbarungen hat es sich zur Aufgabe gemacht, Angebote zu entwickeln, die es den älteren Menschen ermöglichen, ein selbständiges und selbstbestimmtes Leben führen zu können, um so aktiv am Leben teilzunehmen. Dabei wurde speziell auf die Bedürfnisse und Wünsche der Seniorinnen und Senioren eingegangen. Das Seniorenzentrum öffnete am 03.12.1999 als Anlauf- und Begegnungsstätte seine Türen für die Seniorinnen und Senioren des Stadtteils Neuenheim.

Aber auch Interessierte aus anderen Stadtteilen dürfen mittlerweile gerne die vielfältigen Angebote des Seniorenzentrum nutzen

##### **Kontakt:** Seniorenzentrum Neuenheim

Uferstraße 12, 69120 Heidelberg  
E-Mail: szneuenheim@pasodi.de,  
Tel.: 06221 43 77 00

##### **Öffnungszeiten:**

Montag - Donnerstag, 9-17 Uhr  
Freitag, 9-16 Uhr

#### Weitere Anlaufstellen:

##### **Pflegeheimat St. Hedwig, Mönchhofstraße 28,**

69120 Heidelberg, Tel.: 06221 417-0,  
info@pflegeheimat.de

##### **Nachbarschaftshilfe Handschuhsheim / Neuenheim**

Mühlingstr. 22, 69121 Heidelberg  
Tel.: 06221 40 20 73, nbh-hheim@ekihd.de

##### **Nachbarschaftshilfe Handschuhsheim / Neuenheim**

Mühlingstr. 22, 69121 Heidelberg  
Tel.: 06221 40 20 73  
Di. 17-18 Uhr, Do. 9-11 Uhr  
nbh.heidelberg-nord@kbz.ekiba.de

# Spiel, Sport, Spaß und Schwimmen



Tiergartenbad

Bild: Archiv

Im Handschuhsheimer Tiergartenbad kann man den Sommer in vollen Zügen genießen: großzügige Becken und der weitläufige Park bieten viel Platz zum Baden und Entspannen. Hier können Menschen aller Altersklassen Spiel, Sport und Spaß pur erleben

Das Bad im Handschuhsheimer Feld ist gut mit der Buslinie 37 zu erreichen; Haltestelle Schwimmbad. Es gibt einen großzügigen Fahrradabstellplatz. Besucher, die mit dem Auto kommen, können den Parkplatz kostenfrei nutzen. Den Parkschein kann man im Bad entwerfen.

Besonders beliebt ist die 17 Meter lange Breitwellenrutsche und die Sprunganlage mit 1-, 3-, 5- und 10-Meter-Türmen. Viel Abwechslung bieten auch der große Kinderspielplatz und die Volleyball-, Beachvolleyball- und Basketballplätze.

## Das Tiergartenbad hat folgendes zu bieten:

- Schwimmer- und Nichtschwimmerbecken von 50 Metern
- Planschbecken mit Sonnensegel
- Sprunganlage (1, 3 und 5 Meter)
- Breitwellenrutsche
- Weitläufige Parkanlage
- Beachvolleyball, Volleyball und Basketball
- Wasserspielplatz, Abenteuerspielplatz
- Barrierefreier Zugang, Behindertenumkleidebereich. Weitere Angaben auf [www.huerdenlos.de](http://www.huerdenlos.de)
- Mietschranke
- Cafeteria
- WLAN „Heidelberg4you“ im Eingangs- und Gastronomiebereich

**Kontakt:** Stadtwerke Heidelberg Bäder GmbH  
Kurfürsten-Anlage 50, 69115 Heidelberg  
Tel.: 06221 513-0, [baeder@swhd.de](mailto:baeder@swhd.de)

**pietät hiebeler gmbh**  
bestattungstradition seit 1959

Jeder Abschied ist individuell.  
[www.pietat-hiebeler.de](http://www.pietat-hiebeler.de)

## Bestattungstradition

seit über 65 Jahren

Geschäftsführung  
**Jonathan u. Gaby Zartmann**

**Wir begleiten Sie auf dem Weg des Abschieds.**

Wir beraten, begleiten und unterstützen Sie gerne bei allen Fragen zur Bestattung und Bestattungsvorsorge. Wir sind jeden Tag rund um die Uhr für Sie da.

**Tel. 06221 97 05 0**

---

Im Schuhmachergewann 14  
**69123 Heidelberg**

Mittermaierstr. 9  
**69115 Heidelberg**

## Religiöses Leben

### Kirchen und Glaubensgemeinschaften in Handschuhsheim

#### Friedenskirche

An der Tiefburg 10, 69121 Heidelberg  
Tel.: 06221 6560230

Ev. Pfarramt Friedensgemeinde Handschuhsheim  
An der Tiefburg 10, 69121 Heidelberg  
Tel.: 06221 6560230

Gemeindehaus an der Friedenskirche  
Kriegsstraße 18, 69121 Heidelberg

#### Katholische St. Vitus Kirche

Steubenstraße, 69121 Heidelberg

Gemeinden u. Pfarrämter St.Vitus  
Pfarrgasse 5, 69121 Heidelberg, Tel.: 06221 4352500

#### mosaik heidelberg e.V.

Steubenstraße 17, 69121 Heidelberg  
Tel.: 01515 6158410

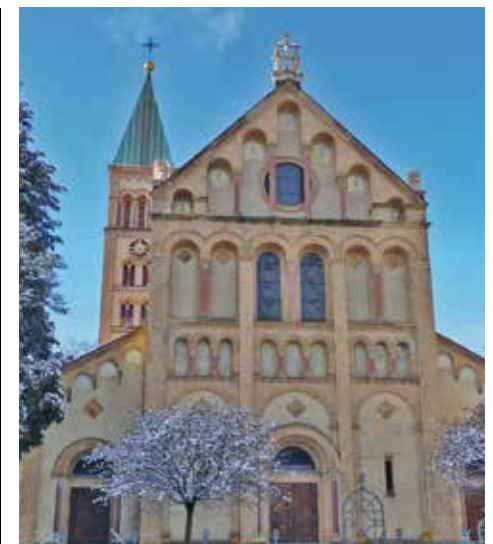

Katholischen Kirche St. Raphael in Neuenheim von Osten.  
Bild: 3268zauber



Altes Pfarrhaus und Gasthaus Gilbert's Goldener Adler in der Handschuhheimer Landstraße.

Bild: Stadtteilverein

## Kirchen und Glaubensgemeinschaften in Neuenheim

### Christengemeinschaft

Bergstraße 41, 69120 Heidelberg, Tel.: 06221 480451

### Evang. Jakobusgemeinde

Jakobuskirche: Kastellweg 18,  
Jakobus Gemeinde: Schröderstraße 105,  
69120 Heidelberg, Öffnungszeiten Pfarramt:  
Di. 9:30-12 Uhr, Mi. und Do. 9-12 Uhr  
Tel.: 06221 436624, jakobus@ekihd.de,  
www.jakobus.ekihd.de

### Evangelische Johannesgemeinde Neuenheim

Lutherstraße 67, 69120 Heidelberg, Tel.: 06221 436624  
Öffnungszeiten Pfarramt:  
Di. + Mi. + Fr. 9:30-11 Uhr, Do. 15-16:30 Uhr,  
Tel.: 06221 480367, F. 06221 410096  
johannes@ekihd.de, www.johannes.ekihd.de

Evangelisches Kirchengemeindeamt  
Kastellweg 18, 69120 Heidelberg, Tel.: 06221 351261

### Evangelisch-methodistische Gemeinde

Evangelisch-methodistische Kirche  
Kirche am Markt, Lutherstr. 13a, 69120 Heidelberg  
gemeinde.heidelberg@emk.de, www.emk.de/heidelberg

### Kath. Stadtpfarramt St. Raphael

Werderstraße 51, 69120 Heidelberg  
Tel.: 06221 412015, Öffnungszeiten Pfarrsekretariat:  
Mo. und Fr. 8-13 Uhr, Do. 13-17 Uhr,  
st.raphael@kath-hd.de, www.se-nord-hd.de

### Liebnzeller Gemeinde & EC Heidelberg

Lutherstraße 43, 69120 Heidelberg  
Tel.: 06221 4308984

### Neuapostolische Kirche

Werderstr. 7, 69120 Heidelberg  
Ansprechpartner: Helmut Haas, Tel.: 06221 833260



St. Vitus - Eine Himmelsleiter schwebt hinauf zur Orgel. Bild: Archiv



Bestattungshaus  
KURZ  
FEUERSTEIN



Tag und Nacht für  
Sie erreichbar  
**06221 13120**

# Das Bestattungshaus Kurz-Feuerstein ist Ihr Ansprechpartner im Trauerfall.



Michael Reichbauer  
steht Ihnen in schweren  
Zeiten bei.

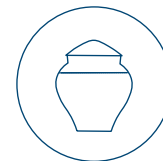

Alle Bestattungs-  
arten möglich



Bestattungs-  
vorsorge



persönliche  
Abschiednahme

Bestattungshaus Kurz-Feuerstein  
Bergheimer Straße 114, 69115 Heidelberg | **06221 13120**



Friedhof Handschuhsheim

Bild: Hermann Luyken

# Friedhöfe

*Wenn man Interesse an den historischen Aspekten hat oder sich an altem Baumbestand und Fauna und Flora erfreut, werden die Friedhöfe werden die Friedhöfe für Handschuhsheim und Neuenheim zu einem Ort, an dem man zur Ruhe kommen und seinen Gedanken nachhängen kann.*

Vielleicht sind dort ja auch einem nahe stehende Menschen beerdigt, an die man sich gerne erinnert. Auf jeden Fall erzählen die Friedhöfe auf sehr persönliche Weise etwas über die Menschen, die hier gelebt haben und über die Menschen, die das Andenken an sie bewahren.

## Handschuhsheimer Friedhof

Zum Steinberg 16, 69121 Heidelberg  
 Mobil: 0172 6284676, Tel.: 06221 401195  
 Verkehrsanbindung: Straßenbahn Linien 23 und 24 oder OEG Linie 5 Haltestelle Biethsstraße

Als zweitgrößte Begräbnisstätte mit circa 6,5 Hektar Fläche bietet der Friedhof Handschuhsheim viel Raum für Besinnung und bewahrt Erinnerungen an bekannte Persönlichkeiten. Ein Teil der Anlage ist seit 2016 ein Jüdischer Friedhof. Er entstand 1843 als erster kommunaler Friedhof der Gemeinde Handschuhsheim, nachdem der bisherige Friedhof um die

St.-Vitus-Kirche wegen der rasant steigenden Bevölkerungszahl nicht mehr ausreichte. Die erste Erweiterung erfolgte bereits 1872 in Richtung Osten. Weitere Erweiterungen wurden notwendig, bis er 1980 seine heutige Größe erreichte. Die erste Trauer-/Leichenhalle wurde 1932 an der damals nördlichen Grenze errichtet. 1934 wurde sie um eine Freigorgel ergänzt. Nachdem die Bevölkerung nach dem 2. Weltkrieg wieder stark zunahm und bereits in den 30er Jahren des letzten Jahrhunderts die Schließung des Neuenheimer Friedhofs beschlossen worden war, war eine abermalige Erweiterung des Handschuhsheimer Friedhofs unumgänglich. Die Erweiterung nach Norden erfolgte 1962. Im Jahr 1965 wurde die neue Friedhofskapelle eingeweiht. Auf dem Handschuhsheimer Friedhof befinden sich unter anderem die Ruhestätten der Eltern der schwedischen Königin Silvia sowie die des Physikers und Nobelpreisträgers Walther Bothe.

## Friedhof Neuenheim

Quinckestraße, 69120 Heidelberg  
 Mobil: 0172 6284676, Tel.: 06221 401195  
 Verkehrsanbindung: Bus Linie 32 oder Straßenbahn Linie 23 Haltestelle Mönchhofstraße/ Blumenthalstraße.

Der Neuenheimer Gemeinderat beschloss am 4. Juli 1874, im sogenannten Neuenheimer Langgewann, das jahrhundertlang eine große, zusammenhängende Ackerfläche des Mönchhofs bildete, einen Acker für einen neuen Friedhof zu kaufen. Am 9. September 1874 kam ein diesbezüglicher Kaufvertrag zwischen dem Ökonom Johann Georg Schröder und dessen Ehefrau Maria aus dem Mönchhof mit der Gemeinde Neuenheim unter Bürgermeister Johann Konrad Weber zustande. Am 25. Juni 1876 wurde der Friedhof unter Beteiligung der gesamten Neuenheimer Bevölkerung festlich unter Glockengeläut und mit „Sang und Klang“ eingeweiht. Bereits am 27. Juni 1876 fand

die erste Beisetzung statt. Bis 1877 wurden die Verstorbenen von Freunden und Nachbarn zu Grabe getragen. Für diesen Dienst erhielten sie von den Angehörigen ein Taschentuch und eine Zitrone, die sie in der Hand trugen. Im Jahr 1895 entstand die Leichen- und Trauerhalle nach Plänen des Architekten Philipp Thomas. Am 2. März 1896 wurde zwischen den Eheleuten Schröder und der Stadtgemeinde Heidelberg ein Schenkungsvertrag über 36 a Ackerland neben dem Friedhof abgeschlossen. Am 2. Dezember 1896 verkaufte Johann Georg Schröder seinen letzten Besitz im Langgewann an die Stadtgemeinde, woraufhin der Friedhof im Jahr 1897 zu seiner jetzigen Größe erweitert werden konnte. Zum Jahresende 1982 wurde der Friedhof für Erdbestattungen geschlossen. Auf Wunsch der Bevölkerung hat der Gemeinderat der Stadt Heidelberg im November 1997 die Wiedereröffnung des Friedhofs beschlossen. Seit diesem Zeitpunkt steht der Friedhof wieder sowohl für Urnensal auch für Erdbestattungen zur Verfügung.



Friedhof Neuenheim.

Bild: Luftschniffhafen



Tiefburg und Friedenskirche.

Bild: Heidelberg Marketing

# Sehenswertes

## Handschuhsheim

### Digitales Ortstafelsystem mit Audioguidenfunktion

Der nördlichste Stadtteil von Heidelberg hat wie kein anderer seinen ursprünglichen dörflichen Charakter bewahrt. Nicht zuletzt die Bausubstanz zahlreicher historischer Gebäude dokumentiert die kulturelle Geschlossenheit des Ortsbilds. Damit diese Gebäude erfahrbar und lebendig werden, hat der Stadtteilverein Handschuhsheim mit einem System von Ortstafeln ein nachhaltiges Projekt auf den Weg gebracht, damit die damit versehenen Orte durch ihre Texte und den über QR-Code verbundenen Hintergrund mit dem Betrachter zu sprechen beginnen. Seit dem 13.9.2020 sind alle Tafeln mit einer Audioguidenfunktion ausgestattet, sodass man beim Hören von vertiefenden Informationen den Blick über das Ensemble schweifen lassen kann. Auch Videosequenzen sind bei einigen Objekten

eingefügt, die einen Blick über oder hinter die Kulissen zulassen. Die Texte wurden von einem Redaktionskreis erstellt und ins Englische übersetzt, anschließend akustisch aufgenommen und digitalisiert.

**Die Tiefburg – Kleinod des Mittelalters** Die Tiefburg im Zentrum von Handschuhsheim hat ihren Namen von ihrer Lage. Sie steht – im Gegensatz zu einer auf einem Berggipfel oder an einem Berghang errichteten Höhenburg – im Tal, also in der „Tiefe“, und war als Wasserburg durch einen Wassergraben geschützt.

Wann und von wem die Tiefburg erbaut wurde, ist nicht bekannt. Als Zeit ihrer Entstehung wird das 12. Jahrhundert angenommen. Als Bauherren kommen das Kloster Lorsch oder die Pfalzgrafen bei Rhein infrage, die zu dieser Zeit ihre Residenz im benachbarten Heidelberg begründeten. Möglich ist auch, dass die Burg ihren Ursprung in einem befestigten Gutshof hatte.

# INFO Heidelberg 2026/2027

Bitte beachten Sie den nächsten Erscheinetermin folgender INFO:

## Leimen-Sandhausen

**Erscheinungstermin:** 23. September 2026

**Anzeigenschluss:** 16. Oktober 2026

### Ihre Ansprechpartner:

Martina Held,  
Tel.: 0621 392-1249  
m.held@haas-mediengruppe.de

### Redaktion:

Ursel Gross,  
Tel.: 07261 976386, Fax: 07261 976388,  
ugross-redaktion@t-online.de



Die in der Tiefburg lebenden Ritter von Handschuhsheim waren zunächst Ministeriale des Klosters Lorsch, später Vasallen der Pfälzer Kurfürsten. Der 30-jährige Krieg zog die Burg stark in Mitleidenschaft. 1689 wurde sie im Pfälzisch-Orleanschen Erbfolgekrieg bis zur Unbewohnbarkeit zerstört. Graf Raban von Helmstatt ließ die Tiefburg in den Jahren 1910 bis 1913 wieder aufbauen. 1950 verkaufte Graf Bleickard die Burg an die Stadt Heidelberg, die sie dem Stadtteilverein Handschuhsheim zur Verwaltung und Nutzung anvertraut hat. Seitdem bildet die Tiefburg die romantische Kulisse für eine Vielzahl von Veranstaltungen der Handschuhsheimer Vereine und steht vor allem im Mittelpunkt der jährlichen dreitägigen „Hendsemer Kerwe“.

**Der historische Ortskern** Neben der Tiefburg gehören das „Schlösschen“ mit Carl- Rottmann-Saal, das ehemalige Rathaus, die Tiefburgschulesowie die evangelische Friedenskirche und die katholische Kirche St. Vitus gehören. Das so genannte Schlösschen („Schlössel“) gegenüber der Burg, wurde 1609 als freiadliger Hof errichtet. Seine Besitzer wechselten mehrfach. Im 19. Jahrhundert befand es sich unter anderem im Eigentum der Kaufmannsfamilie Uhde und danach im Besitz der englischen Familie Graham. Carl Adolf Uhde legte den sich anschließenden Park mit teilweise exotischen Ge-

hölzen an. John Benjamin Graham öffnete den Garten für die Bevölkerung, weshalb die Anlage als „Graham-park“ bezeichnet wird. 1916 ging das Schlösschen in den Besitz der Stadt Heidelberg über. Die richtete darin die Jugendherberge ein und nutzte das Gebäude später für die Städtische Musik und Singschule. Anstelle der früheren Nebengebäude wurde 1985 der Carl-Rottmann-Saal als zentraler Veranstaltungssaal für den Stadtteil errichtet. Im Schlösschen selbst befindet sich heute das städtische Bürgeramt für Handschuhsheim.

Als das alte Rathaus in den Jahren 1877/78 ein Stück östlich der Burg erbaut wurde, nannte man

es neues Rathaus, weil es in der Ortsmitte schon zwei Vorläufer hatte. Das Rathaus diente nach der Eingemeindung von 1903 noch einige Jahrzehnte als Nebenstelle der Stadtverwaltung Heidelberg und war bis 2006 auch Gerätehaus der Freiwilligen Feuerwehr. Heute werden die Einrichtungen des alten Rathauses von Handschuhsheimer Vereinen als Veranstaltungs- und Probenräume genutzt. Gegenüber dem Grahampark erhebt sich die St. Vituskirche. Im Jahre 774 erstmals erwähnt, ist sie die älteste Kirche in Heidelberg. Sie war einst ein romanischer, später ein gotischer Bau und erhielt ihr heutiges Aussehen 1933.

Nachdem 1876 das Großherzogtum Baden die konfessionellen Volksschulen auflöste und die „Gemeinschaftsschule“ gesetzlich verankerte, errichtete die Gemeinde Handschuhsheim

1897 das erste kommunale Schulgebäude. Die Schule an der Kriegsstraße war lange Zeit die einzige Grundschule im Ort, bis 1957 die Heiligenbergschule als Grund- und Hauptschule eröffnet wurde. Seitdem trägt das Schulhaus neben der Tiefburg ganz offiziell den Namen „Tiefburgschule“. 1997 erhielt diese eine zur Hälfte in die Erde versenkte Sporthalle.

## Neuenheim

**Philosophenweg** Der Philosophenweg ist ein circa zwei Kilometer langer, vor allem zu Beginn sehr steiler Weg, der vom Heidelberger Stadtteil Neuenheim auf den Heiligenberg führt. Er liegt damit dem Heidelberger Schloss am Königstuhl direkt gegenüber und ist eine der Sehenswürdigkeiten Heidelbergs. Der Eingang zum Weg ist, obwohl beschildert, relativ unscheinbar und für Ortsfremde schwer zu finden. Die untere Hälfte führt steil und gewunden auf den ersten 700 Metern durch eine der teuersten Wohngegenden Heidelbergs. Im ersten Knick liegt das zu Beginn des 20. Jahrhunderts wegen der vor Erschütterungen geschützten Lage dort

erbaute Physikalische Institut (Philosophenweg 12) der Universität Heidelberg. In seiner Umgebung liegen weitere Gebäude der Fakultät für Physik, davon zwei am Philosophenweg: das Institut für Theoretische Physik in Nummer 16 und 19, mit der Fakultätsbibliothek in Haus 16. Hier wohnte ab 1912 der Zoologe Hugo Merton, der seine Professur unter nationalsozialistischer Herrschaft verlor und 1937 nach England emigrierte. Der Physiker Hans Jensen (Nobelpreis 1963) kaufte das Haus 1952 im Auftrag der Universität Heidelberg.

Mit der Hausnummer 21 endet der bebaute und steile Teil des Philosophenweges. Der Weg verläuft fast eben weiter, zunächst am Philosophengärtchen entlang. Von dort aus hat der Besucher den besten Blick über den Neckar auf die Heidelberger Altstadt, den Königstuhl und das Schloss, aber auch hinaus in die Rheinebene. Dort befindet sich an einem der Mäuerchen eine Metalltafel, die mit den Worten „Heidelbären der Erkenntnis – Die Wahrheit liegt im Auge des Betrachters“ sowohl auf Varelas Werk „Baum der Erkenntnis“ anspielt, als auch auf die etwa von Kant herausgearbeitete Unüberwindbarkeit unserer Erkenntnisbedingungen. Auf einer Plattform im Gärtchen steht eine Büste Eichendorffs, in deren Sockel ein Gedicht des berühmten Romantikers eingraviert ist; Eichendorff studierte einige



Vestibültreppenhaus, Foyer des ehemaligen Rathauses im Stadtteil Handschuhsheim.

Bild: Nemracc



Neuenheimer Feld.

Bild: Heidelberg Marketing

Monate in Heidelberg.

Am östlichen Ende des Weges befindet sich die Hölderlin-Anlage mit dem Hölderlinstein, der an die Heidelberg-Ode des Dichters erinnert. In der Hölderlin-Anlage befindet sich außerdem seit 1993 ein Gedenkstein für die einst dort befindliche Engelskirche der abgegangenen Siedlung Dagersbach. Anschließend führt der Philosophenweg als Waldweg weiter, um das Hirschgassental herum und am Südhang des Heidenknörzels entlang. Es gibt auch einen Oberen Philosophenweg, der etwas mehr oberhalb durch den Wald führt, die besseren Ausichten auf Stadt und Schloss ergeben sich allerdings auf dem normalen Philosophenweg. Ein weiterer Zugang zum Philosophenweg ist der von der Alten Brücke aus heraufführende Schlangenweg. Er windet sich, zum Teil aus Treppen bestehend, zickzackförmig den Berg herauf, was auch seinen Namen erklärt. Die einzigartige Lage des Philosophenweges führt dazu, dass hier ganz eigene klimatische Bedingungen herrschen. Die Temperatur ist hier im Durchschnitt 1,5 Grad höher als in der Stadt.

Dies bewirkt, dass am Philosophenweg Pflanzen und Sträucher wie in der Toskana gedeihen können.

**Johanniskirche und Marktplatz** Da Neuenheim durch den Dreißigjährigen Krieg fast völlig zerstört wurde, ist



Viele große und kleine Tiere warten im Heidelberger Zoo auf die Besucher.

Bild: Heidelberg Marketing

seine spätmittelalterliche und frühneuzeitliche Bausubstanz nur in ganz geringem Restbestand erhalten, so etwa der spätgotische Turm der alten Johanniskirche aus dem 12. Jahrhundert. Alte Dorfstrukturen, wie unregelmäßige Gassenführung und eingeschossige Giebelhäuser, finden sich nur noch um den Marktplatz.

**Botanischer Garten** Der Botanische Garten der Universität Heidelberg wurde 1593 von Henricus Smetius, Professor für Medizin, als Medizinkräuter-Garten („Hortus Medicus“) gegründet. Er gehört zu den ältesten Einrichtungen dieser Art und ist der drittälteste Botanische Garten in Deutschland.

**Heidelberger Zoo** Der Heidelberger Tiergarten wurde 1934 von dem Nobelpreisträger Carl Bosch und dem Ornithologen Otto Fehring gegründet.

Hotel „Die Hirschgasse“: Die Hirschgasse ist eines der ältesten und bekanntesten Gasthäuser in Heidelberg und Deutschlands ältestes Mensurhaus. Mark Twain schrieb während seines Besuchs in Heidelberg für einen ganzen Sommer im Jahre 1878 über die Messuren in der Hirschgasse in seinem Buch „Reisebilder“ (Band 6). Über die Geschichte der Messuren informiert ein kleines Museum im Hotel.

**Geologisch-Paläontologisches Museum der Universität Heidelberg** Herzstück des Museums im Neuenheimer Feld ist der weltberühmte Unterkiefer des Homo erectus heidelbergensis, der lange Zeit als das älteste Fundstück europäischer Menschenaffen galt. Daneben sind typischen Gesteine Heidelbergs und der näheren Umgebung ausgestellt.

**Zoologisches Institut der Universität Heidelberg** Integriert in das Gebäude des Institutes für Zoologie im Neuenheimer Feld, bietet das gleichnamige Museum Einblicke in Tiergeographie, Systematik und vergleichende Anatomie. Weitere Themen sind Stammes- und Entwicklungsgeschichte des Menschen, Domestikation und Artenschutz.

# Veranstaltungen Handschuhsheim

Offene Tiefburg mit Angeboten für Kinder im Lesealter: geöffnet jeweils am zweiten Sonntag im Monat von 15 bis 17 Uhr

Verantwortlich: Stadtteilverein Handschuhsheim  
Füllfederhaltermuseum im Alten Rathaus: geöffnet jeweils am zweiten und vierten Sonntag des Monats von 15 bis 17 Uhr, nicht im August  
Museums-Duo der GGH („Blaue Heimat“, Mühlingstraße):

Jeden zweiten und vierten Sonntag von 11 - 16 Uhr sowie an jedem ersten und dritten Donnerstag im Monat zwischen 10 - 13 Uhr, sowie auf Anfrage.  
Tafel / „Handschuhsheim Hilft“ – Lebensmittelausgabe an Menschen mit geringem Einkommen:  
Montags ab 10.30 Uhr beim DRK Seniorenzentrum, Obere Kirchgasse 5, freitags ab 10.30 Uhr im Flüchtlingsheim, Fritz-Frey-Str. 20

## Mai

Verein der Gartenfreunde Heidelberg-Handschuhsheim – Public Gardening Projekt. Bürger können einzelne Beete und Hochbeeten zum Gärtnern nutzen. Ohne Mitgliedschaft, ohne Mietgebühren. Einstieg fortlaufend. Infos: [verein.gartenfreunde@gmail.com](mailto:verein.gartenfreunde@gmail.com)

- Fr. 01.05. Kleintierzuchtverein C74 Heidelberg-Handschuhsheim - Maiwanderung der Vereinsmitglieder – noch offen
- Fr. 01.05. Schützengilde 1954 – Jedermannschießen, Schützengilde, 10 – 18 Uhr
- Fr. 01.05. Schützenvereinigung 1910/25 Alt Handschuhsheim – Maiwanderung, Treffpunkt Tiefburg, 10 Uhr
- Sa. 09.05. GV Thalia 1919 – Chorkonzert im Carl-Rottmann-Saal, 19.30 Uhr
- Sa. 09.05. Schutzgemeinschaft Heiligenberg Handschuhsheimer Geschichtswerkstatt - Führung auf dem Heiligenberg, Beginn 14 Uhr, großer Parkplatz. Anmeldung: [info@heiligenberg-handschuhsheim.de](mailto:info@heiligenberg-handschuhsheim.de)
- So. 10.05. Orchesterverein Handschuhsheim – Muttertagskonzert, Schlüsselhof, 11.15 Uhr
- Fr. 22.05. Stadtteilverein – Vorstellung des Hendsemer Jahrbuchs, Pressekonferenz (nur Kerwevereine), Walter-Genthner-Keller, Tiefburg, 19.30 Uhr

- So. 24.05. Orchesterverein Handschuhsheim – Musikfest an Pfingsten, Tiefburg, ab 11.15 Uhr, mit Bewirtung. Orchesterverein und Gastkapellen.
- So. 24.- Mo. 25.05. TSG 78 Heidelberg, Qualifikationstage Leichtathletik, TSG Sportpark HD
- Mo. 25.05. Kleintierzuchtverein C74 Heidelberg-Handschuhsheim – Frühlingsfest mit Hahnenwettkrähen, Vereinsgelände Wiesenweg
- Di. 26. – Fr. 29.05. Waldtreff Handschuhsheim – Ferienprogramm Pfingsten, Mühlthal/Handschuhsheimer Feld, 9 – 15 Uhr

## Juni

- Verein der Gartenfreunde Heidelberg-Handschuhsheim – Public Gardening Projekt. Einstieg fortlaufend. Infos: [verein.gartenfreunde@gmail.com](mailto:verein.gartenfreunde@gmail.com)
- Mi. 10.06. Evangelisches Forum Handschuhsheim (vormals Evangelischer Männerverein) – Ökumenischer Stammtisch, Bücherei KÖB St. Vitus, Pfarrgasse 5a, 19.30 Uhr
- Sa. 13.06. Klassik in Handschuhsheim – Konzert W.A.Mozart „Gran Partita“ KV 361, Grahampark – bei schlechtem Wetter im Carl-Rottmann-Saal, 19.30 Uhr
- Sa. 13.06. Schutzgemeinschaft Heiligenberg Handschuhsheimer Geschichtswerkstatt - Führung auf dem Heiligenberg, Beginn 14 Uhr, großer Parkplatz. Anmeldung: [info@heiligenberg-handschuhsheim.de](mailto:info@heiligenberg-handschuhsheim.de)
- Sa. 20.06. Musik zur Marktzeit mit Mirek Jahoda und Freunden, Friedenskirche, 11 Uhr
- Sa. 20. – Mo. 22.06. Stadtteilverein und angeschlossene Vereine – Hendsemer Kerwe
- Sa. 20. – Mo. 22.06. Orchesterverein Handschuhsheim – Hendsemer Kerwe & Mitwirkung beim Lindentanz
- Sa. 20. – Mo. 22.06. Schützengilde 1954 - Mitwirkung bei der Hendsemer Kerwe
- Do. 25.06. Kurpfälzer Trabanten Heidelberg – Jahreshauptversammlung, Altes Rathaus, 19 Uhr
- Sa. 27.06. Kindermusical: Eule findet den Beat; Kinderchöre aus Wieblingen und Handschuhsheim, Friedenskirche, 18 Uhr
- Sa. 27.06. Liederkrans 1847 Heidelberg-Handschuhsheim – Teilnahme an der „singenden Altstadt“ des Chorverbandes Kurpfalz
- So. 28.06. – Sa. 04.07. Obst- und Gartenbauverein – Mehrtagesfahrt. Mit Voranmeldung. Infos unter [www.ogv-hd-handschuhsheim.de](http://www.ogv-hd-handschuhsheim.de) / Schaukasten am alten Rathaus

## Juli

- Verein der Gartenfreunde Heidelberg-Handschuhsheim – Public Gardening Projekt. Einstieg fortlaufend. Infos Mail: [verein.gartenfreunde@gmail.com](mailto:verein.gartenfreunde@gmail.com)
- Sa. 04.07. Kleintierzuchtverein C74 Heidelberg-Handschuhsheim - Halbjahresversammlung, Mitglieder und Pächter, Vereinshalle Wiesenweg Schutzgemeinschaft Heiligenberg Handschuhsheimer Geschichtswerkstatt - Führung auf dem Heiligenberg, Beginn 14 Uhr großer Parkplatz. Anmeldung: [info@heiligenberg-handschuhsheim.de](mailto:info@heiligenberg-handschuhsheim.de)
- Sa. 11.07. Förderverein der Freiw. Feuerwehr, Abt. Handschuhsheim – Sommerfest, Feuerwehrgerätehaus, Berliner Straße 95, ab 11 Uhr
- So. 12.07. AufTakt Heidelberg e.V. – Sommerkonzert, Augustinum, Jasperstr.-2, Emmertsgrund, 19.30 Uhr
- Fr. 17.07. Liederkrans 1847 Heidelberg-Handschuhsheim – Sommerkonzert, Carl-Rottmann-Saal
- Sa. 18.07. AufTakt Heidelberg e.V. – Sommerkonzert, Rudolf-Wild-Halle
- So. 19.07. Klassik in Handschuhsheim – Serenade im Burghof, Streichsextette von J.Brahms und L. v. Beethoven, Tiefburghof, 19 Uhr
- So. 19.07. 35. Hendsemer ART (Kunstaustellung in der Tiefburg). Stadtteilverein Handschuhsheim Vernissage: 25.Juli, 16 Uhr Tiefburghof
- Sa. 25.07. Schützengilde 1954 – Helferfest, 18 Uhr
- Do. 30.07. – Fr. 31.07. Waldtreff Handschuhsheim – offene Spielaktion im Grahampark, 9 – 15 Uhr
- So. 26.07. Schwimmverein Nikar Heidelberg – Heidelberg Triathlon

## August

- Verein der Gartenfreunde Heidelberg-Handschuhsheim – Public Gardening Projekt. Einstieg fortlaufend. Infos: [verein.gartenfreunde@gmail.com](mailto:verein.gartenfreunde@gmail.com)
- Mo. 03. – Fr. 07.08. Waldtreff Handschuhsheim – Ferienprogramm Sommer, Mühlthal / Handschuhsheimer Feld, 9-15 Uhr
- Sa. 08. – So. 09.08. Kleintierzuchtverein C74 Handschuhsheim, Gockelfest mit Jungtierschau, Zuchtanlage Wiesenweg, Samstag ab 16 Uhr, Sonntag ab 11 Uhr
- Sa. 08.08. Schutzgemeinschaft Heiligenberg Handschuhsheimer Geschichtswerkstatt - Führung auf dem Heiligenberg, Beginn 14 Uhr, großer Parkplatz. Anmeldung: [info@heiligenberg-handschuhsheim.de](mailto:info@heiligenberg-handschuhsheim.de)
- Mo. 10. – Fr. 14.08. Waldtreff Handschuhsheim – Ferienprogramm Sommer, Mühlthal / Handschuhsheimer Feld 9 – 15 Uhr
- Do. 20.08. Liederkrans 1847 Heidelberg-Handschuhsheim – Ferientreff, 19 Uhr

## September

- Verein der Gartenfreunde Heidelberg-Handschuhsheim – Public Gardening Projekt. Einstieg fortlaufend. Infos: [verein.gartenfreunde@gmail.com](mailto:verein.gartenfreunde@gmail.com)
- Mo. 07. – Fr. 11.09. Waldtreff – offene Spielaktion am Turnerbrunnen, 9 – 15 Uhr
- Mi. 09.09. Ev. Forum Handschuhsheim (vorm. Evangelischer Männerverein) – Ökum. Stammtisch, Bücherei KÖB St. Vitus, Pfarrgasse 5a, 19.30 Uhr
- Do. 10.09. Liederkrans 1847 Heidelberg-Handschuhsheim – Beginn Chorproben nach den Ferien, Vereinsprobenraum Carl-Rottmann-Saal
- So. 13.09. Stadtteilverein Handschuhsheim, Tag des offenen Denkmals
- So. 13.09. Schutzgemeinschaft Heiligenberg Handschuhsheimer Geschichtswerkstatt, Tag des offenen Denkmals – Führungen im Michaelskloster
- Mo. 14. – Fr. 18.09. Waldtreff – Erstklässlerwoche, Gemeindehaus / Mühlthal, 9 – 15 Uhr
- Fr. 18. – So. 20.09. Jazzclub Heidelberg & Stadtteilverein – Jazz in der Tiefburg
- Sa. 19.09. Obst- und Gartenbauverein – Kartoffelehrte mit Kartoffelfeuer. Infos: [www.ogv-hd-handschuhsheim.de/](http://www.ogv-hd-handschuhsheim.de/) Schaukasten am alten Rathaus
- Sa. 19.09. Schützengilde 1954 – Bogen-Pistolevent, 14 Uhr
- Sa. 19.09. Schützenvereinigung 1910/25 Alt Handschuhsheim – Vereinsmeisterschaften und Preisschießen, Schützenhaus am Hellenbachweg 20, 14- 16 Uhr
- So. 20.09. Schützenvereinigung 1910/25 Alt Handschuhsheim – Vereinsmeisterschaften und Preisschießen, Schützenhaus am Hellenbachweg 20, 9 - 12 Uhr
- Sa. 26.09. Musik zur Marktzeit mit Henriette Basler und ihrem Vokalensemble, Friedenskirche, 11 Uhr
- Sa. 26.09. Schützenvereinigung 1910/25 Alt Handschuhsheim – Vereinsmeisterschaften und Preisschießen, Schützenhaus am Hellenbachweg 20, 14 – 16 Uhr
- So. 27.09. Schützengilde 1954 e.V. – Gedächtnisschießen, 10 Uhr
- So. 27.09. Schützenvereinigung 1910/25 Alt Handschuhsheim – Vereinsmeisterschaften und Preisschießen, Schützenhaus am Hellenbachweg 20, 9 – 12 Uhr

## Oktober

- Verein der Gartenfreunde Heidelberg-Handschuhsheim, Public Gardening Projekt. Einstieg fortlaufend. Infos: [verein.gartenfreunde@gmail.com](mailto:verein.gartenfreunde@gmail.com)
- Sa. 03.10. Klassik in Handschuhsheim – Matinee im Feld mit Frühschoppen, Gartenbaubetrieb Stockert, Im Fischpfad 88, 11 Uhr

- Sa. 03.10. Schützenvereinigung 1910/25 Alt Handschuhsheim – Jedermannschießen, Schützenhaus am Hellenbachweg 20, 11 - 15.30 Uhr.
- So. 04.10. Schützenvereinigung 1910/25 Alt Handschuhsheim, Vereinsmeisterschaften mit Preisschießen, Schützenhaus am Hellenbachweg 20, 9-12 Uhr
- Sa. 10.10. Schützenvereinigung 1910/25 Alt Handschuhsheim – Vereinsmeisterschaften mit Preisschießen, Schützenhaus am Hellenbachweg 20, 14 -16 Uhr
- Sa. 10.10. Schutzgemeinschaft Heiligenberg Handschuhsheimer Geschichtswerkstatt - Führung auf dem Heiligenberg, Beginn 14 Uhr, großer Parkplatz. Anmeldung: info@heiligenberg-handschuhsheim.de
- So. 11.10. Liederkranz 1847 Heidelberg-Handschuhsheim – Sängertreffen „Singen im Feld“, Handschuhsheimer Feld
- So. 11.10. Schützenvereinigung 1910/25 Alt Handschuhsheim, Vereinsmeisterschaften mit Preisschießen, Schützenhaus am Hellenbachweg 20, 9-12 Uhr
- Sa. 17.10. Schützenvereinigung 1910/25 Alt Handschuhsheim – Vereinsmeisterschaften mit Preisschießen, Schützenhaus am Hellenbachweg 20, 14 - 16Uhr
- Sa. 17.10. Stadtteilverein – Seniorenherbst, Carl-Rottmann-Saal, 15 Uhr
- Obst- und Gartenbauverein – „Bildernachmittag“, gemütliches Beisammensein mit Kaffee und Kuchen, Carl-Rottmann-Saal. Einlass 14.30 Uhr, Beginn 15 Uhr. Infos: www.ogv-hd-handschuhsheim.de/Schaukasten am alten Rathaus.
- So. 18.10. Schützenvereinigung 1910/25 Alt Handschuhsheim – Vereinsmeisterschaften mit Preisschießen, Schützenhaus am Hellenbachweg 20, 9-12 Uhr
- So. 18.10. Stadtteilverein Handschuhsheim, erweiterte Vorstandssitzung, Vereinsprobenraum, Carl-Rottmann-Saal, 19.30 Uhr
- Mi. 21.10. Waldtreff, Ferienprogr. Herbst, Mühlthal/Handschuhsheimer Feld, 9-15 Uhr

### November

Verein der Gartenfreunde Heidelberg-Handschuhsheim – Public Gardening Projekt. Einstieg fortlaufend. Infos: verein.gartenfreunde@gmail.com

- Sa. 07.11. Schützenvereinigung 1910/25 Alt Handschuhsheim – Putz- und Arbeitstag (Geländedienst), Schützenhaus am Hellenbachweg 20, 9 Uhr
- Mi. 11.11. Stadtteilverein und angeschlossene Vereine – Martinszug, Aufstellung Ecke Kapellenweg/ Handschuhsheimer Landstraße, 18 Uhr
- Mi. 11.11. Orchesterverein HD-Handschuhsheim 1892 Mitwirkung beim Martinszug
- Sa. 14.11. Schützenvereinigung 1910/25 Alt Handschuhsheim – Königsfeier im Schützenhaus, Hellenbachweg 20, 19 Uhr

- So. 15.11. Stadtteilverein und angeschlossene Vereine – Gedenkfeier zum Volkstrauertag, Mahnmahl hinter der Tiefburg, 11.30 Uhr
- So. 15.11. GV Thalia 1919 – Mitwirkung beim Volkstrauertag (Fahnenabordnung)
- So. 15.11. Liederkranz 1847 Heidelberg-Handschuhsheim – Mitwirkung beim Volkstrauertag (Fahnenabordnung)
- So. 15.11. Orchesterverein HD-Handschuhsheim, Mitwirkung beim Volkstrauertag
- So. 15.11. Schützengilde 1954 – Mitwirkung beim Volkstrauertag (Fahnenabordnung)
- Obst- und Gartenbauverein – Kranzbindenabend im Walter-Genthner-Keller, Tiefburg, 18 Uhr für Kinder, 19.30 Uhr für Erwachsene. (Gartenschere mitbringen). Infos: www.ogv-hd-handschuhsheim.de/Schaukasten am alten Rathaus.
- Fr. 27.11.
- Sa. 21.11. Schützengilde 1954 - Wintergrillen
- Sa. 28. – So. 29.11. GV Thalia 1919 – Theaterabende im Carl-Rottmann-Saal, 16 bzw. 18 Uhr
- So. 29.11. Schützengilde 1954 - Königsschießen, 10 Uhr

### Dezember

Verein der Gartenfreunde Heidelberg-Handschuhsheim e.V. – Public Gardening, Einstieg fortlaufend. Infos: verein.gartenfreunde@gmail.com

- Fr. 04. - So. 06.12. Handwerker- und Gewerbeverein – Weihnachtsmarkt in der Tiefburg, Freitag von 17 bis 21 Uhr, Samstag & Sonntag von 11 bis 21 Uhr
- Do. 10.12. Liederkranz 1847 Heidelberg-Handschuhsheim – Vorweihnachtliches Singen, St.Vitus-Kirche, 20 Uhr
- Sa. 12.12. Kleintierzuchtverein C74 Heidelberg-Handschuhsheim – Nikolausfeier der Vereinskinder, Vereinshalle Wiesenweg
- So. 13.12. Evangelisches Forum Handschuhsheim – Adventsfeier, Gemeindehaus an der Friedenskirche, Kriegsstraße 18, 14.30 Uhr
- Sa. 19.12. Kleintierzuchtverein C74 Heidelberg-Handschuhsheim - Weihnachtsfeier für Mitglieder, Vereinsgaststätte Wiesenweg 30
- So. 20.12. Schützengilde 1954 – Jahresabschlussfrühstück, 10 Uhr
- Do. 24.12. Orchesterverein Heidelberg-Handschuhsheim 1892 – Konzert mit weihnachtlichen Melodien, vor der Tiefburg, 14 Uhr
- Sa. 26.12. Fanfarenz. Hendsemer Herolde, Weihnachtsfrühstücken, Altes Rathaus, ab 11 Uhr
- Sa. 26.12. Schützenvereinigung 1910/25 Alt Handschuhsheim – Weihnachtsfrühstücken, Schützenhaus am Hellenbachweg 20, 11 Uhr

# Veranstaltungen Neuenheim

Auszug aus dem Veranstaltungskalender Neuenheim zum Redaktionsschluss 30. April. Ohne Gewähr.

- 9.5. Neuenheimer Dämmerlichter
- 17.5. Kultur im alten Schulhaus „Belmonte“: „Was bleibt von uns, wenn das Wasser kommt“ Lesung und Gespräch / Diskussion (Einsatz generativer KI in erzählender Literatur)
- 13.6. Beats and Brunch
- 26.7. Spanisches Fest
- 28.6. Kultur im alten Schulhaus, MusikerInnen St. Raphael Gymnasium (Saxophon- Quartett/Trio
- 4.9. Marktplatzserenade
- 5.-7.9. Fischerfest  
Kultur im alten Schulhaus  
Markus Ziegler: "Wohnzimmerkonzert"
- 20.09. Kultur im alten Schulhaus  
Franz Kain: Weinheimer Mundart-Kabarettist
- 4.10. „Ein toller Hecht im Nichtschwimmerbecken“
- 18.10. Seniorenherbst
- 1.11. Kultur im alten Schulhaus
- 8.11. Martinsumzug

- 19.11. Beaujolaisfest
- 29.11. Kultur im alten Schulhaus Norbert Specht Leibl
- 19.11.- 20.12. Weihnachtsmarkt
- 13.12. Adventssingen



Stadtteilkonzert auf dem Marktplatz Neuenheim. Bild: Stadtteilverein

# Vereine und Ansprechpartner

Ein gut aufgestelltes Vereinswesen fördert den Zusammenhalt der Gesellschaft und ermöglicht somit auch, die vielfältigsten Interessenslagen in Vereinen zu bündeln. Auch in den Heidelberger Stadtteilen hat das Vereinsleben eine starke Ausprägung. Das vielseitige Angebot reicht von Gesundheit, Sport und Kultur über Freizeit bis hin zum Beruf. Aber auch der Austausch von Informationen und das gemeinsame Auftreten in der Öffentlichkeit machen stark. Vereine sind eine Lobby der Bevölkerung, die Gehör in der Öffentlichkeit findet. Nachstehend ist eine Auswahl der Vereine in Handschuhsheim und Neuenheim aufgelistet.

## Handschuhsheim

**AIKIDO Gemeinschaft Heidelberg e.V.**  
Mühlthalstraße 38, 69121 Heidelberg

## Aktuell Lohnsteuerhilfeverein e.V. - Heidelberg Handschuhsheim

Berliner Str. 107, 69121 Heidelberg  
Tel.: 0800 09666699071

**Badischer Schwimm-Verband e.V.**  
Tiergartenstr. 13/2, 69121 Heidelberg  
Tel.: 06221 6 57 60-0

**Bilwida - Zukunft durch Bildung e.V.**  
Zeppelinstraße 137, 69121 Heidelberg

**BIRKE e.V.**  
Pro Femina e.V. | Heidelberg  
Bergstraße 114, 69121 Heidelberg, Tel.: 06221 60670

**CERES-Verein zur Hilfe für Cerebralgeschädigte**  
Steubenstraße 46, 69121 Heidelberg  
Tel.: 06221 411723

**Club im Verein zur Förderung und Betreuung spastis**

Im Weiher 12, 69121 Heidelberg  
Tel.: 06205 6413

**Deutscher Allergie- Asthmabund e.V.**

Furtwänglerstraße 25, 69121 Heidelberg  
Tel.: 06221 411418

**DJK 1920 RW Handschuhsheim**

Tiergartenstraße 124, 69120 Heidelberg  
Tel.: 0173 7415792

**DRK Bereitschaft Heidelberg-Nord**

Obere Kirchgasse 5, 69121 Heidelberg  
Tel.: 06221 436806

**Evangelische Stadtmission Heidelberg e.V.**

Zeppelinstraße 32, 69121 Heidelberg  
Tel.: 06221 47690

**Fanfarenzug Hendsemer Herolde e.V.**

Dossenheimer Landstr. 5, 69121 Heidelberg  
Tel.: 06221 41 15 55

**FDP Heidelberg**

Fritz-Frey-Straße 17, 69121 Heidelberg  
Tel.: 01520 7305810

**Förderverein der Hockeyabteilung der TSG 78 Heidelberg e.V.**

Handschuhsheimer Landstraße 18A,  
69120 Heidelberg  
Tel.: 06221 412819

**Freunde und Förderer des Skulpturenparks**

**Heidelberg** Dr. Peter J. Koepff  
Bergstraße 142, 69121 Heidelberg  
Tel.: 06221 412873

**Fruit and Horticultural Association**

**Heidelberg-Handschuhsheim 1922 e.V.**  
Klausenpfad 1, 69121 Heidelberg  
Tel.: 06221 473528

**Handwerker- und Gewerbeverein Handschuhsheim 1989 e.V.**

Dossenheimer Landstraße 8, 69121 Heidelberg  
Tel.: 06221 480800

**Heidelberger Schachclub 1879 e.V. Albert Syska**

Max-Reger-Straße 2, 69121 Heidelberg  
Tel.: 06221 419242

**Heidelberger Tennisclub 1890 e.V.**

Klausenpfad 34, 69121 Heidelberg  
Tel.: 06221 413690

**Helfer ohne Grenzen e.V.**

Richard-Wagner-Straße 6, 69121 Heidelberg  
Tel.: 06221 802775



Die „Hendsemer“ Herolde in Aktion

Bild: Stadtteilverein

**Interessengemeinschaft Handschuhsheim e.V.**

Mühlthalstraße 38, 69121 Heidelberg  
Tel.: 06221 411508

**Jugendkunstschule Heidelberg-Bergstrasse e.V.**

Steubenstr. 54/1, 69121 Heidelberg  
Tel.: 06221-45 22 66, www.jukusch.de

**Karate Dojo Fudokan Heidelberg e.V.**

Karl-Philipp-Fohr-Straße 4, 69121 Heidelberg

**Kleintierzuchtverein C e.V.**

Gewann Fennenberger, 69121 Heidelberg  
Tel.: 06221 471218

**Kurpfälzer Gleitschirmflieger Heidelberg e.V.**

Rummerweg 9, 69121 Heidelberg  
Tel.: 06221 404322

**Lebenshilfe Ortsvereinigung Heidelberg e.V.**

und Außenwohngruppen Heidelberg  
Grahamstraße 43, 69121 Heidelberg

**Maschinenring & Betriebshilfsdienst Kraichgau e.V.**

Soziale Einrichtungen,  
Dossenheimer Landstr. 151, 69121 Heidelberg  
Tel.: 06221 9 14 07-0

**med. PERFECT Medizinischer Bildungsservice GmbH**

Angelweg 3, 69121 Heidelberg

**MGV Freundschaft-Eintracht 1897 e.V.**

Grahamstraße 16, 69121 Heidelberg  
Tel.: 06221 402899

**Motorsportclub Heidelberg-Kirchheim e.V.**

Im Weiher 125, 69121 Heidelberg  
Tel.: 06221 866798

**Nachbarschaftshilfe Handschuhsheim-Neuenheim**

Mühltingstraße 22, 69121 Heidelberg, Tel.: 06221 402073

**ÖDP Kreisverband Heidelberg / Rhein-Neckar**

Leimengrube 7, 69121 Heidelberg  
Tel.: 06221 480729

**Pferdesportgemeinschaft Heidelberg**

Reitverein in Heidelberg  
Dossenheimer Landstraße 119, 69121 Heidelberg

**Purzelzwerg e.V.**

Lindengasse 1, 69121 Heidelberg  
Tel.: 06221 6 55 19 55

**Reit- und Fahrverein Heidelberg-Handschuhsheim**

Im Weiher 143, 69121 Heidelberg  
Tel.: 06221 470690

**Rigpa Verein für tibetischen Buddhismus e.V.**

Steubenstr. 54, 69121 Heidelberg  
Tel.: 06221 5 88 03 36

**Rottweilerzwingler von Handschuhsheim/ N. Komarnitzki**

Dossenheimer Landstraße 6, 69121 Heidelberg

**Schlaraffia Haidelberga e.V.**

An der Tiefburg, 69121 Heidelberg  
Tel.: 06221 40 92 91

**Schützenvereinigung 1910/25**

**Alt Handschuhsheim e.V.**

Heinz Ziegler, Mühltingstraße 14, 69121 Heidelberg  
Tel.: 06221 472812

**Schützenvereinigung 1910/25 Alt-Handschuhsheim**

Höllenschweg 1, 69121 Heidelberg  
Tel.: 06221 402529

**Solidarische Landwirtschaft Rhein-Neckar e.V.**

Richard-Wagner-Straße 6, 69121 Heidelberg

**Stadtteilverein Handschuhsheim e.V. Tiefburg**

Dossenheimer Landstr. 6, 69121 Heidelberg  
Tel.: 06221 40 95 84

**SV Nikar Heidelberg**

Tiergartenstraße 13/2, 69121 Heidelberg  
Tel.: 06221 471010

**Tennisclub Schwarz Gelb e.V.**

Zeppelinstraße 11, 69121 Heidelberg  
Tel.: 06221 374335

**TSV Handschuhsheim Abteilung KiSS**

Tiergartenstraße 126, 69120 Heidelberg  
Tel.: 06221 473364

**Turn- und Sportverein Handschuhsheim 1886 e.V.**

Tiergartenstraße 7A, 69120 Heidelberg  
Tel.: 06221 409685

**UPI-Umwelt- und Prognose-Institut Heidelberg e.V.**

Handschuhsheimer Landstraße 118A,  
69121 Heidelberg, Tel.: 06221 455055

**VdL Verband der Lohnsteuerzahler e. V. - Lohnsteuerhilfverein -**

Tischbeinstraße 2, 69121 Heidelberg  
Tel.: 06221 4379908

**Verein der Gartenfreunde Handschuhsheim**

69121, Tiergartenstraße 130, 69120 Heidelberg  
E-Mail : verein.gartenfreunde@gmail.com  
Tel.: 0178 551 85 02 (l. Vors. Sybille Seyfried)

**Verein für Deutsche Schäferhunde**

**Handschuhsheim**

Im Gewann Fennenberger 2, 69121 Heidelberg  
Tel.: 06221 475565

**Verein für Deutsche Schäferhunde Handschuhsheim-Ziegelhausen**

Röhnhof 4, 69120 Heidelberg

**Verein zur Förderung von Bürgerwissenschaft e.V.**

Handschuhsheimer Landstraße 90, 69121 Heidelberg  
Tel.: 06221 4339537

**Verein der Freunde der Heiliggeistkirche e.V.**

Dr. A. Meyer  
Zeppelinstraße 192, 69121 Heidelberg,  
Tel.: 06221 480417

## Neuenheim

**Aktion für krebskranke Kinder e.V.**

Im Neuenheimer Feld 153, 69120 Heidelberg  
Tel.: 06221 41410

**ASC Neuenheim e.V.**

Postfach 104765, 69037 Heidelberg  
webmaster@asc-neuenheim.de  
www.asc-neuenheim.de

**Badischer Wohlfahrtsverband für Hörgeschädigte e.V.**

Quinckestraße 72, 69120 Heidelberg  
Tel.: 06221 412166

**Bioregion Rhein-Neckar-Dreieck e.V. Förderverein**

Im Neuenheimer Feld 582, 69120 Heidelberg  
Tel.: 06221 64 92 20

**Das Frühchen e.V.**

Im Neuenheimer Feld 153, 69120 Heidelberg  
Tel.: 0160 2372266

**Deutsche Hypertonie Akademie - Akademie für Fortbildung der Deutschen Hochdruckliga GmbH**

Berliner Str. 46, 69120 Heidelberg  
Tel.: 06221 5885515

**Diabetes-Schulungsvereins (DiaS) e.V.**

Brückenstraße 21, 69120 Heidelberg  
Tel.: 0170 498085



Heidelberger Ruderclub.

Bild: Privat

**DLRG Stadtgruppe Heidelberg e.V.**

Postfach 101948, 69009 Heidelberg  
Tel.: 06221 834343  
mail@heidelberg.dlrg.de  
www.heidelberg.dlrg.de

**Diakonieverein Heidelberg-Neuenheim e.V.**

Lutherstr. 65, 69120 Heidelberg  
Tel.: 06221 480367

**Förderverein HRK Rudern e.V.**

Neuenheimer Landstraße 3A, 69120 Heidelberg

**Freunde Südafrikas e.V.**

Uferstraße 68, 69120 Heidelberg

**Freundeskreis Albertus-Magnus-Haus Heidelberg e.V.**

Keplerstraße 66, 69120 Heidelberg

**Gesundheit durch Bewegung e.V.**

Im Neuenheimer Feld 700, 69120 Heidelberg  
Tel.: 06221 548680

**Heidelberger Arbeitsgemeinschaft medizinischer Sachverständiger**

Handschuhsheimer Landstraße 27, 69120 Heidelberg  
Tel.: 06221 184755

**Heidelberger Ruderklub 1872 e.V.**

Neuenheimer Landstraße 3a, 69120 HD  
Tel.: 06221 418702  
mail@heidelberger-ruderklub.de  
www.heidelberger-ruderklub.de

**Initiative Verein Digitalisierung**

Bergstraße 22, 69120 Heidelberg  
Tel.: 06221 6732693

**Initiative Partnerschaft mit Polen e.V.**

Mönchhofstraße 7a, 69120 Heidelberg  
Tel.: 06221 409388

**Interessengemeinschaft Heidelberger Markthändler e.V.**

Schröderstraße 52, 69120 Heidelberg  
Tel.: 0177 2802447

**Kreissenorenrat des Rhein-Neckar e.V.**

Uferstraße 12, 69120 Heidelberg  
Tel.: 06221 411452

**Kulturverein jazz am neckar**

Lutherstraße 11, 69120 Heidelberg  
Tel.: 06221 412387

**Kurpfälzer Trabanten Heidelberg e.V.**

Lutherstraße 18, 69120 Heidelberg  
Tel.: 06221 381207  
www.kurpfaelzer-trabanten.de

**Ludens-Club e.V. Heidelberg**

Im Neuenheimer Feld 710, 69120 Heidelberg  
Tel.: 06221 568251

**MGV Liederkranz 1847 e.V. Handschuhsheim**

Dossenheimer Landstraße 51, 69121 Heidelberg  
Tel.: 06221 401071

**NABU Gruppe Heidelberg**

Schröderstraße 24 (Hinterhaus),  
69120 Heidelberg-Neuenheim  
Tel.: 06221 600705, info@nabu-heidelberg.de

**Neuro Kinderhilfe Heidelberg e.V.**

Im Neuenheimer Feld 430, 69120 Heidelberg  
Tel.: 01522 8574761

**Polizeisportverein Heidelberg e.V.**

Tiergartenstraße 9, 69120 Heidelberg  
Tel.: 06221 452820

**RSV - Radsportverein Heidelberg e.V.**

Ludolf-Krehl-Straße 27B, 69120 Heidelberg  
Tel.: 0176 70391816

**Sängerkreis Neuenheim**

Handschuhsheimer Landstraße 5  
69120 Heidelberg  
info@saengerkreis-neuenheim.de  
www.saengerkreis-neuenheim.de

# DIE PERFEKTE GESCHENKIDEE FÜR KINDER!



WWW.UNITED-LETTERS.COM

Rabatt 10%  
Freundschaftscode:  
**BAZ10**



## PERSONALISIERT MIT DEINEM NAMEN!

Eine liebevolle Geschichte über Familie, Freunde und Vertrauen – inspirierend & kindgerecht erzählt, mit Ihrem Kind im Mittelpunkt der Geschichte.

- 1 Gib den gewünschten Namen an.
- 2 Konfigurieren Sie die Charaktereigenschaften, Ihres Kindes.
- 3 Dann drucken wir mit viel Liebe dein personalisiertes Buch! ♥



Nino Druck GmbH  
Im Altenschemel 21  
67435 Neustadt/Wstr.  
www.ninodruck.de

# WWW.UNITED-LETTERS.COM

DAS IDEALE GESCHENK FÜR KINDER, ELTERN,  
GROßELTERN UND ALLE, DIE EIN BISSCHEN KIND GEBLIEBEN SIND.

Mit ♥ von nino gedruckt!

**Soziale Nothilfe e.V.**

D. Klages, Bergstraße 45, 69120 Heidelberg  
Tel.: 06221 409239

**Soziale Nothilfe e.V.**

Schröderstraße 31, 69120 Heidelberg  
Tel.: 06221 652526

**Sportclub 02 Neuenheim e.V.**

Tiergartenstraße 7, 69120 Heidelberg  
Tel.: 06221 439867

info@scneuenheim.de

www.scneuenheim.com

**Stadtteilverein Neuenheim e.V.**

Lutherstraße 18, 69120 Heidelberg  
Tel.: 06221 409786

**TSG 78 Heidelberg e.V.**

Tiergartenstraße 9, 69120 Heidelberg  
Tel.: 06221 412819,

info@tsg78-hd.de

www.tsg78-hd.de

**Verkehrsverein Heidelberg e.V.**

Neuenheimer Landstraße 5, 69120 Heidelberg  
Tel.: 06221 5840200

**Verein zur Förderung der Altenarbeit in Heidelberg**

Ralf Weidenhammer  
Keplerstraße 19, 69120 Heidelberg

**Verein für Gesundheitssport und Sporttherapie Heidelberg e.V. ( GuS)**

Im Neuenheimer Feld 710, 69120 Heidelberg  
Tel.: 06221 7288203

**Vereinigung der Freunde der Mineralogie u. Geologie e.V.**

Blumenthalstraße 40, 69120 Heidelberg  
Tel.: 06221 413411

**Waldorf-Kindergarten Heidelberg e.V.**

Waldorf-Kindergarten in Heidelberg,  
Wielandstraße 33, 69120 Heidelberg  
Tel.: 06221 473331

**WSC Heidelberg-Neuenheim e.V.**

Uferstraße 3, 69120 Heidelberg  
Tel.: 06221 409854, vorstand@wsc-heidelberg.de  
www.wsc-heidelberg.de

# App sofort: Neuer Look, neue Funktionen.



Die neue »für dich« App mit praktischen Funktionen wie zum Beispiel dem **Online-Kauf von Schwimmbad-Tickets** oder dem **Parkplatzverfügbarkeits-Check** in unseren fünf Parkhäusern.

## IHRE ANZEIGENBERATUNG DER INFO HANDSCHUHSHEIM & NEUENHEIM



MARTINA HELD

m.held@haas-mediengruppe.de  
Tel. 0621 392-1249

WWW.BAZ-MEDIEN.DE



Jetzt herunterladen!  
[www.swhd.de/fuerdich](http://www.swhd.de/fuerdich)



# After Work BBQ

## ab dem 02.05.25

### Jeden Freitag ab 17:00 Uhr

Willkommen auf dem Landgut Lingental!  
 Jeden Freitag ab 17:00 Uhr genießen Sie in entspannter Atmosphäre köstliche Grillspezialitäten und wechselnde Highlights vom Grill. Erleben Sie gesellige Abende und lassen Sie die Woche bei gutem Essen ausklingen.



AUBERHAFTES  
 LANDGUT LINGENTAL  
 DENN ES IST OSTERN!

### Lingentaler Vorspeisen mit Knoblauchbrot

Pimentos de padron	6,50 €
Edamame	6,50 €
marinierte Mammutotiven	6,50 €
knuspriger Feta	7,00 €
im Blätterteigmantel 	
Gegrillte Peperoni	7,50 €
Gambas al ajillo in Knoblauchöl <sup>c</sup>	8,50 €
Variation für zwei	22,50 €

### vom Smoker Grill dazu servieren wir Papas Bravas & Grillgemüse

legendäre Landgut Spare Ribs mit BBQ DippS, g	
400 gr.	19,50 €
800 gr.	24,50 €
marinierte Lammchops 300 gr. mit Kräuterpesto	24,50 €
Riesenkotlette vom Duroc Landschwein 260 gr. mit Kräuterbutter <sup>s,b</sup>	28,00 €
Rumpsteak 250 gr. mit Kräuterbutter <sup>s,b</sup>	33,50 €
gegrillte Maispoularde in Whiskey Marinade <sup>g</sup>	24,50 €
Lachs im Buchenblatt 160 gr. gefüllte mit frischen Kräutern <sup>f,d</sup>	24,50 €

### Landgut Signature

Moët x Currywurst mit Trüffelpommes, Trüffelmajo und einem Glas Champagner <sup>s,2,3,f</sup>	29,50 €
XXL Beef Burger Manchegokäse, Chorizzoketchup, karamellierte Zwiebeln, Gurken & Tomaten dazu Pommes frites	24,50 €

#### auf Vorbestellung

Preis auf Anfrage

Rinderfilet, Tomahawk Steak,  
600 Gramm T Bone Steak

mit Kräuterbutter, Papas arrugadas  
& Grillgemüse auch zum Teilen für 2

### Allerlei vom Grill auch ohne Fleisch

in der Alufolie gebackener Fetakäse  mit Olivenöl, Zwiebeln, Pepperoni, Tomaten dazu frisches Baguette <sup>b,al</sup>	12,50 €
mediterranes Gemüse  buntes Grillgemüse und Rosmarin Kartoffeln	13,50 €
veganer Landgutburger  green Out Burger von der Erbse mit veganem Gouda & BBQ Sauce <sup>1</sup>	19,50 €

Reservierungen unter  
 06224 - 7 66 44 66.

Weitere Infos finden Sie hier: [www.landgut-lingental.de](http://www.landgut-lingental.de) |  landgut.lingental

# Die Neckarwiese – ideal für Erholung, Spiel, Sport und Spaß!



Erholung und Freizeitvergnügen - die Neckarwiese - idealer Ort zum Entspannen  
Bild: Heidelberg Marketing

Kinder amüsieren sich auf den Spielplätzen, Andere spazieren über Wiese und Wege, die Nächsten spielen Volleyball oder sonnen sich. Die 5 Hektar große Fläche der Neckarwiese bietet Tausenden einen Platz.

Malerisch am Flussufer gelegen, genießt man von hier einen wunderschönen Blick auf die Altstadt und das Schloss. Über die Kastanienallee am Rande – Verlängerung des Weges Richtung Schwabenheimer Schleuse oder Ziegelhausen – flanieren Spaziergänger, die hier gerne Rast einlegen.

Der Wasserspielplatz an der DLRG-Station ist ebenso ein beliebter Treffpunkt für Familien wie die Skate-Board-Anlage an der Ernst-Walz-Brücke für Sportbegeisterte.

Der Tretbootverleih bietet außerdem die Gelegenheit, die einmalige Atmosphäre vom Wasser aus zu erleben. Die dreimal im Jahr stattfindende Schlossbeleuchtung mit Feuerwerk lässt sich auch besonders gut von der Neckarwiese aus genießen.

## Wochenmärkte



Wochenmarkt Handschuhsheim.

Bild: Stadt Heidelberg

### Handschuhsheim

Der Wochenmarkt in Heidelberg Handschuhsheim findet jeden Samstag auf dem Tiefburgvorplatz statt. Von Oktober bis März öffnet er von 8 bis 13 Uhr, während er von April bis September bereits um 7 Uhr beginnt und bis 13 Uhr geöffnet ist.



Wochenmarkt Neuenheim.

Bild: Stadt Heidelberg

### Neuenheim

Der Wochenmarkt findet auf dem örtlichen Marktplatz Schulzengasse statt und zwar zu folgenden Terminen:  
Oktober bis März: 8 bis 13 Uhr  
April bis September: 7 bis 13 Uhr



Der passende Weg für jedes Kind

### Unsere Schulen in Heidelberg:

- Bilinguale Grundschule
- Realschule bilingualer Zug
- Gemeinschaftsschule AGORA
- Bilinguales Gymnasium G9
- Berufliches Gymnasium G9
- International School IB®

Zentrale Lage  
in Heidelberg



Anmeldung ist bis Schulstart möglich.

Infos und Termine unter [hpc-schulen.de](http://hpc-schulen.de)

# Einfach bestellt – zuverlässig geliefert

 **Malteser**  
*...weil Nähe zählt.*

Sie müssen nur noch genießen, denn:  
Essen ist fertig!



## Nach Bedarf

Menü teilweise oder wochenweise bestellen.



## Flexibel

Dauerhaft oder zeitweise nutzbar, z.B. bei Abwesenheit von Angehörigen nutzen



## An 365 Tagen für Sie da

Wir liefern das ganze Jahr, auch an Sonn- und Feiertagen.



## Ohne Abo und Verpflichtungen

Keine Vertragsbindung und keine Mindestabnahmemenge

**Essen ist fertig!**  
Ihr Malteser  
Menüservice



**Qualifizierte Hilfe  
auf Knopfdruck**

*Der Malteser Hausnotruf*

- ✓ Notrufzentrale 24 Stunden an 365 Tagen im Jahr erreichbar
- ✓ Zuverlässiger und professioneller Bereitschaftsdienst
- ✓ Moderne Technik mit leichter Bedienung

[malteser.de/menueservice](https://malteser.de/menueservice)

 0800 30 20 10 9



[malteser.de/hausnotruf](https://malteser.de/hausnotruf)

 0800 99 66 0 10

**Jetzt anrufen  
und informieren!**

